盛京時報
丁卯陰曆四月六日
昭和二年五月六日
中日紀元大典休刊
◎本報價目◎ 每張現洋五分 每月現大洋八角 ▲外埠連郵價目 每月現大洋九角五分 半年現大洋五圓貳角 全年現大洋拾圓 ▲告白刊資 一行五號字十五字起 刊資一日每行現大洋 長期另議
發行人 宮川貫作 編輯人 菊池貞二 印刷人 石原庄太郎 發行所 盛京時報社 盛京時報支社

論說

弔李大釗（傲霜庵）

是非之論。蓋棺而定。自李大釗就戮以來。旬日於茲。京津各報。記載綦詳。蓋同情之詞。並無敢詆譏者。則其決非尋常黨人之所能比。可以想見矣。吾之於李。絕無一面識。然及審察其死時暨死後情形。乃不禁無限感慨繫之。所以不能已於言。豈弄奇炫之筆。以衔地下之黨魁者哉。

人慾橫流之世。」令吾欽佩不置。鄙吝之情。爲之頓銷。不覺折腰折者。其唯有高僧與詩人。與眞正主義者在焉。蓋因大德高懷勁節。以天地之心爲心。不留些許私心之故耳。李在生前。與李石曾有「北方二李」之稱。其於社會科學。造詣甚深。就中研究共產學說。尤見蘊蓄。以上僅就其學問言之者。則爲「社會學者之李大釗」。而並非「社會主義者之李大釗」。至其主義者的眞面目。則自有此次黨獄。始躍然生動矣。據順天時報記載稱。「彼處決各人中。以李大釗口供最多。聞李於每次訊問時。毫不含糊。已捕在廳之同黨。平日任何工作。及入黨經過等。李均明言不諱。惟未曾被捕僅名册上有名之黨員。李則一概不談。法官曾詢李。謂俄人藉共產主義。圖謀侵略中國。責李不應受俄人之利用。李答稱。本人係爲共產主義而奮鬥。又謂俄人不侵略云云。故一般人對李之從容就刑。謂李實能爲主義而死者。其餘各人。則不免受人誘惑及其他原因。與李之情形不可同日語矣。」可知李不但在平素爲眞摯之學者。抑且以身殉主義之熱烈主義者也。李決心組織共產黨。因有慨於時事。始于民八。倘使其生於政刑修明之歐美日本。則或不入共產黨亦未可知。縱令其入共產黨。而決不遭此慘禍也。緣除蘇俄姑置不論外。英法伊美。皆有共產主義者。有無政府主義者。或被選爲代議士。列於國會。或在社會奔走活動。一般國民無論矣。即朝野亦咸視爲普通現象。並無排斥之事。雖間有出以逸脫常軌之直接行動者。而僅止於相當刑罰。未曾有一死贖罪之高價也。例如英國。不但民間有共產黨之組織。國會亦有共產黨議員。其言論極爲自由。若夫哈伊特遊苑之露天游說。則確係天下絕無英國僅有之奇觀。即每禮拜六午後。每禮拜日。竟日共產黨人。無政府主義者。印度獨立之志士。募捐之慈善家。盡集於此一隅。豎旗設壇。當衆演說。鼓其雄辯。作獅子吼。游園之士女。蝟集擁擠。傾耳聽之。黨人之偏激者。有時決眦怒罵曰。「王可殺也」。然民衆異常沈靜。而偉軀七尺之警士。亦一笑置之。並不干涉。英國當局。豈不知取締之不可忽。惟以爲擅加取締。肆行壓迫。使其暗長潛滋。不如信賴人民政治的常識。妥爲放任。時時發洩之少危險。更爲安全。所可哀者。今之中國爲亂世。而亂世無常刑。民亦無常識。有爲之士。宜於鼎鑊者。年多一年。國家前途。眞不可問。無論共產主義。無政府主義。凡眞正主義者。捨生之宏願。在濟世救民。若一身一家之榮榮富貴。則視等塵芥。是以不惜死於刑場。即須命於刀鋸矣。今觀李生平。亦是崇信主義之貧書生的生活耳。玆據晨報紀事。略謂「昨日中外新聞記者紛至府右街朝陽里四號（昨報誤爲三號）李宅。謁訪李夫人。而李夫人因感傷過度。臥病在床。未能接見。由其舅父周某代爲招待。周素業農。來京不及一年。據周談云鬢髮如雪。一望而知其爲忠厚長者。甥婿（指李大釗）及兩甥孫女皆於二十八晚八時由警廳釋放回家。當時尙不知外甥（指李大釗）業已不在人間。或冀有萬一希望。可以保存生命。蓋晨閱報始知甥婿釋放之前。外甥早已處刑矣。甥婦得此悲報。登時昏倒。人事不省。彼二人伉儷甚篤。突受重大感觸。自不免因悲而病。至今臥床。不能行動。欲延醫診治。則謂人生憂愁。非醫藥所能除。堅不允諾。且家室空如。即醫費亦無所出。甥係女共五人。三男二女。長男寶華（年十四）在孔德學校肄業。次男光華（年五歲）已能識字。三男詐華甫週歲。長女興華（年十一歲）次女艷華（年八歲）均在孔德學校就學。余甥生前不事生產。每月所入恒不敷出。尙時時周濟其同志。故家計益形窮窘。所幸甥婦內助得力。勤儉支持。是以兒女得免飢寒。余甥知交尙多。覩玆慘狀。咸能爲集捐欵。撫養遺孤。則功德無量矣。」

周言時兩眼老淚奪眶而出。有不勝其感慨者。嗣有中外新聞記者堅欲一晤李夫人。周乃勉强導入李夫人臥室。而李夫人面色蒼白。向來者微微點其頭。與語則嗚咽不能成聲。五兒環繞床前。或解或不解。其狀更慘。旁侍女僕二人。道及故主在世相待之寬厚。及遺孤之伶仃。亦爲之欷歔泣下。宅中淩亂。子女服飾樸實。可知其平日治家之儉約矣……」（未完）

山東海陸之防備嚴密

吳志馨過濟返青

濟南訊云。魯張以後方防務。關係極爲重要。除已派褚玉璞回魯剿匪外。又以青島烟台爲東省門戶。更應特別注意。是以日前特電召海軍副司令吳志馨赴蚌埠。面詢海防一切計畫。吳氏遂即專車南下。並就商鎭海海深兩艦開赴旅順修理事宜。刻已公畢。於昨日返濟。當即乘膠濟夜車東去。魯張又以膠濟路橫貫東西。關係魯省安危甚巨。昨特電令青島視司令等。派遣部隊。沿線布防。另派軍官兵士多名。每日乘車押護。以昭愼重。同時督省兩署。亦會令沿海一帶戒嚴司令部。對於往來船隻。實施特別檢查。以靖海面。而杜潛滋。至邇來省垣之防務。戒嚴愈嚴。聞省署方面。昨特傳令該署衛隊。此後除本署員役有辦公憑證。准許出入。此外無論何人。概不准擅自出入。故近日門崗檢查極嚴。又濟南戒嚴司令部。以前頒之旗色出入城扦門證日久。誠恐發生流弊。擬自五月一日起。實行換發新印白紙黑花邊門證。以資識別。而便檢查。昨已分函各機關知照。又據教育界消息。近日來各校對於學生來往之信件。檢查又形加緊。原因係恐各生日久玩生。暗中有與赤黨聯絡情事。再最近濟南戒嚴司令部。及山東軍警督察處。憲兵司令部等。以邇來時局不靖。商埠一帶。華洋雜居。人類不齊。奸宄潛匿。至爲堪虞。爲稽查匪類起見。故濟南戒嚴司令部。特在商埠大馬路迎賓旅館內。設立稽查分處。山東軍警督察處。亦在趵突泉內之山泉茶園對過。設立一督察分處。憲兵司令部。更在大馬路東首晉豐茶葉公司大院內。添設一稽查處分駐所。以上新設之各機關。均各選派幹練稽查員兵數十名。常川駐處。隨時查緝商埠及趵突泉一帶之潛匿奸匪。及往來軍人。以維軍紀。而保治安。此外並聞近中魯張在前方又來一電致省長公署與警務處。略謂據褚總司令報告。山東各縣匪禍劇烈。警隊不能剿除。殊堪痛恨。現在委褚總司令擔任後方剿匪事宜。仰警務處仍查照前令速爲整理云云。查魯省各縣警察所長原由縣知事兼任。去年全省警務處處長。袁致和。即有仿照東三省辦法。將各縣警察權劃出獨立。警察所直接隸屬全省警務處。所長即由警務處簡派。各縣不再分警隊。警備隊均合而爲一。平時維持地方治安。若有匪警。即出發剿辦。此案在本年一二月間。督署業已批准。警務處考驗各縣警佐等。以準備三月內改組完畢。惟省署方面。以時局不靖。不願多事更張。對此特批令緩辦。於是將實行之案。中途擱淺。近自魯張電令整理警務後。如改組各縣警察所之事。又舊話重提。袁警務處長乃將以前案牘。再加核閱一兩。又備文呈省署。聽候批示。至省署對此。或即允照辦。抑或變通辦理。雖尙未可知。然有魯張之一電。大約山東警務之改組。勢不能再行擱置。不過時間問題耳。

滬海軍果將北歸耶

京訊云。盛傳海軍歸附北方。改挂五色旗。玆據接近海軍者談稱。海軍一部分軍人。受相當教育。一志對外。原無意參加任何方面。但中央斷絕餉源。自身又無地盤。乃一班政客。遂投機挑撥。不論海軍之名譽若何犧牲。往歲魯張與海軍當局。所定合作條件。除蘇孫原予十五萬之外。加給十五萬元。故雙方接洽。無不水到渠成。至今年二月間杭州失守之後。上海一隅。竟爲黨軍視線所集。滬艦竟在高昌廟開砲百餘響。雖經海軍當局。力加洗刷。諉爲青年團所爲。而海軍中穩健派。無不失口交謫。責爲不良份子。嗣魯張親到上海考察。以各方環稱。此次亂事撲滅較速。情尙可原。不特未予深究。且派員與北商議繼續合作。以示大公。此班穩健派。無不額手稱慶。而政客搗亂者。力勸楊樹莊投南。否則以無以維持現狀。迨改挂青天白日之旗後經過兩三星期。方僅發餉。而所許領袖以及搗亂派特別利益。則杳無信音。方知爲政客所賣。悔無及矣。兵時軍心渙散。毫無準備。致爲北艦所襲。闖至今日。又見兩黨相殘。終不濟事。故思歸之念。當如經幾度接洽。到達完滿結果也云云。

無錫匪患

無錫通訊。十八日有土匪一百餘人。各持手槍盒子砲至張渚。大肆劫掠。當時被劫者約數十家。損失甚鉅。水軍第二區第五隊隊長劉灣聞得報。立派兵士前往剿捕。匪等迎戰三小時。不分勝負。嗣宜興方面商團及警察等聞警。即往助戰。匪等不敵。始紛紛向茗嶺而退。水軍等不捨。竭力在後追擊。四小時後。匪等落荒逃逸。當場擊斃一匪。又一匪受傷。一匪名何子友者被擒。此外奪得快鎗一枝。銀器十二件。華絲葛三四匹。被獲之匪。現尙禁押宜興。

新詩

◇東風歌

（穀）（小夢）

請把我作你之使者、
縱然支配我也是無妨！
不過你允許我永久住在
你仁慈親和的交流中、
我一定一些兒不作世外
之念？
△
你是個萬能，
你是改造人生藝術者、
你是人生的保障者、
但你還滅不了宇宙間的
凶惡和殘暴的西風、北
風？
△
凶惡者！
破壞了人生藝術。
殘暴者！
已摧傷了人類。
△
你是建設者、
他是破壞者。
你是成全者、
他是摧殘者。
△
我呢？
是一個孤獨而柔弱者
如像一隻春燕兒的依
賴。
△
不配去改造！
△
奔放罷！
任他們奔放！
我們伏在高堤之上、
看奔放將來竟如何？
△
東風喲！
仁慈的東風喲！
請你 精靈 化成 我的精
靈。
把我的沉悶思想吹去宇
宙之外、
請你從我唇間吹出醒世
的警號！
△
東風喲！
仁慈的東風喲！
我望你起了無數的幻想
你還不能了解？
但你不久也到了生命歸
去的盡頭喲！

一九二七、四、二十九
於奉天省五一

廣告

江省砲團緊要啓事
啓者本團屢接匿名信謂有鄭某沈某劉某等在兩縣及安達遍帶本團名義辦案鄉民不堪其擾等情查本團去歲破獲匪首雲山案曾由本團長親帶官兵前往安達兩處搜索一次此後永未派員再出辦案旋聞有假本團名義在外騷擾者當經函請兩縣及安達各縣公署隨時查究在案乃匿名信指鄭沈劉等人究係何處所派之人自當詢明白切勿李戴張冠誤會到底或實有其人而各該縣署亦早加取締是匿名信人務要詳細分辨倘再胡言亂道查究不貸特此聲明

奉天西塔 牛心台 無煙煤 三有公司 電話 日 二三四號 中 一一〇〇番

●青島上海行（滿船航路） ▲華山丸 五月十日 ▲大連丸 五月十一日 ▲西京丸 五月十五日
●天津行 ▲長平丸 五月十四日 ▲濟通丸 五月八日
●龍口行（往復共 旅順不行） ▲龍平丸 五月七日
●香港行 ▲英順丸 五月十二日
臨部通 營業所 丸二商會 電話（代表番號）四一八五番 電話 五八八八番 四二六四番
大連汽船株式會社 專屬荷客取扱店

鐘錶 眼鏡 駐奉 有賦洋行 批發處 在城內鼓樓北 兼售 各種望遠鏡 及砝藍瓶

感謝眼科聖藥
敬啓者敝人於去春偶患目疾初起不甚爲意漸至雲翳遮睛後竟左目視物昏矇凡觸怒時發因火即犯迭經小西醫士施治罔效終日愁悶殊極人生之苦忽閱盛京時報內載有奉天英美大藥房自製內服眼科聖藥名日號珀光明丸專治男女老幼遠年近日雲翳障暴發火眼等症因悉之下不勝欣幸因至該藥房購買一盒試服六日殊見功效連服數盒目疾若失而翳障盡去復獲光明突斯誠不愧眼科聖藥鄙人感激之餘謹登報端以鳴謝忱並願同胞中患眼疾者速向該藥房購服自必奏效如神也英美藥房在奉天大西門外電車站 奉天全省警官學校警官班學員李劍塵敬白

頑癬困人除之爲快
頑癬討厭人所共惡每當暇時偏作奇癢故人惱之深恨之切逐用堅利之指甲與之抗衡以完好之肌膚恒因此潰爛成瘡終日痛苦坐臥不寧大好人生之樂趣幾能爲其奪盡殊恨事也自本號利亞敵癬膏發行後對於遠年近日各種頑癬如金錢荷葉牛皮紅雲等無不根治奇效驚人人謂患者福音非謬獎也
奉天小西關大井沿
利亞藥房謹啓

腸胃藥之霸王
健胃固腸丸（けんゐこちやうがん）
下痢腹痛 奏效如神 商標 登録
本藥專治 紅白痢疾 霍亂痧疫 過食過飲 消化不良 中暑冷寢 時候瘴氣 腹痛下痢等症
胃弱之人 朝夕一回 每服五粒 腸弱之病 自離身體 日益健壯矣
藥價 貳拾錢 參拾錢 五拾錢 壹圓 貳圓 參圓 五圓 拾圓
各地藥房均有寄售
發售 合資會社 谷回春堂 大阪市東區伏見町堺筋角 振替大阪一七〇番
24

慶餘堂聲明丢失文章
啓者四月三十日晚在日本站候車室被小偷竊去蒙古乾安縣第一區養字井終十三十四兩號丈單二紙並十三十四十五三號村基丈單三紙共五張丢失除呈請作廢古予補發丈單外應登報聲明此五號丈單無論落何人手概作無效

●請購綢緞諸君 特別注意
春貨大拍賣 無敵大減價 照碼八折 三星期 陰歷四月初二日起
奉天軍署街 久和隆綢緞莊啓

房屋出售
現兒玉町伏見台等處有大小住房數所廉價出售有欲買者請至兒玉町九番地王宅韓仲衡面議是荷

窮人反比富人健
富翁
食精饌油膩雜進少運動消化不良理家業。多計算、腦筋無形損傷雖然養尊處優在在是受病之機
窮人
吃的黃米白菜也有天賦之滋養料因勞働奔波造成有力的消化日入而息腦中無所思慮疾病無由而入矣所以養生之道不外乎注重消息機能及保護腦力

百齡機
最有益於消化而富有補腦之功服者雖安居不動飲食不虞停積飯量居然大增雖日夜勞心腦筋不損毫厘久服則四肢百骸大得其補力永無疾病之憂矣試服三天即見大效
百齡機價目 大瓶大洋二元 小瓶大洋一元
東三省總發行所 奉天大西邊門外 九福公司
哈爾濱分銷處 泰華西藥房 長春中西藥房商行 各埠藥房均有出售

中外要電

二次通牒無補於事（三日發 華盛頓來電）
美總統發表對南意見

顧理治本日在白亞館對南京事件發表云美國政府向南方政府雖發第二次通牒亦無何等利益且發表中又云美政府對於第二次通牒設列國有何等提案則不妨與以考慮然今尚未接到各國希美發送第二次通牒之通告

錢軍奉令討伐左黨（三日發 廣東專電）

前被李濟琛武力壓迫逃至粵漢鐵路韶關之共產黨員其一部份現與當地軍隊及農民提携並經武漢政府援助故任錢大鈞爲北路總指揮前往討伐又油頭方面亦有左傾派猖獗之報告當地至香港間之電線時常被該地方潛伏之黨員割斷雖屢經收拾仍然不堪使用

又香港電陳嘉佑軍在韶關宣言獨立參加武漢派等情蔣介石任錢大鈞第廿師長爲北路總指揮並命攻湖南錢奉命後率兵一萬計畫先行討伐陳軍然後轉攻湖南已于前日（三日）赴征途

日臨時議會開幕矣（四日發 東京專電）
三法案已咨交下院

臨時議會于本日午前十一時舉行開院式聖上親臨賜敕日朕鑑於財界之現況諭國務大臣提出安定財界之緊急法律案著卿等審議以竭協贊之任云云

又電政府已于本日將日銀特別金融補償法案台銀救濟應急法案及支付猶豫事後承認案咨交下院定于明日午前十時提議討論

田中首相演說財務（五日發 東京專電）

田中首相于本日在臨時議會演說大致略云吾國財界前被大震火災爾後產業貿易均顯委靡直至今日一般經濟尚未良好最是本年三月間東某銀行無端休業竟牽動財界頓形動搖就中台灣銀行問題致令政局變於一旦現政府自就任後痛感財界形勢除實行支付延期外並極力安定人心各銀行亦克休政府精神結果形勢漸形平靜政府擬在此次臨時議會提出日銀保償法案台銀救濟法案及支付猶豫事後承認案務望諸君審議協贊至於一般施政方針則當在下期通常議會有所具陳云云

政府不惜實行解散（四日發 東京專電）

政府對于臨時議會之方針新黨俱樂部倘或提出不信任案即當實行解散以訴諸國民公論惟安定財界之三法案幾乎可保可決通過蓋緣案關國家大局

新黨主張彈劾樞府（四日發 東京專電）

新黨俱樂部中多數份子主張在臨時議會提出彈劾樞密院案查其理由樞府前者審議若槻內閣之緊急敕令案時伊東已代治伯竟在御前拍案聳肩信口激論甚至言及諮詢案範圍外實屬不忠不臣且將該案與以否決卒致財界混亂民生破壞推原其罪皆由樞府

軍縮會開幕前形勢（一日發 日諸瓦來電）

本日軍縮委員會會長勞登氏稱軍縮問題如國民輿論不竭力維持恐爲政客收回做國際間逐角之具並報告軍縮問題情形如下自國際聯盟之軍縮籌備委員會於上星期閉會之後顧理治總統所召集之英美日海軍限制會問題已大爲各界所注意其重要意見概歸三派一軍縮問題由已過各會議之經驗言之已證明各國無軍縮誠意二六月將行召集之三國海軍限制會將開軍縮問題之新局面如該會成功則軍縮問題即能解決大半三軍縮問題雖成功絕少然該項問題已在輿論中打出途徑竭力繼續進行云

工黨反抗工聯會案（三日發 倫敦來電）

英勞工黨對英政府擬即通過之工聯會案所籌備之反抗運動本日於此開開始會議出席會員共六百人代表全英四百餘萬工聯會會員會議重要議案中稱工聯會案已遭全國各工黨大規模之聯合反抗並督促此次大會仍繼續反抗到底如英政府執意進行此案則即宣布總罷工又工聯大會總委員會會長伊克斯氏爲本次大會主席開會演詞中稱『政府進行之工聯會案實係對上次大罷工啃懷復仇之意直欲以卑鄙手段毀滅工聯會主義工員須以光明及合法手段堅決反對到底』會中經長時間討論之後對工聯案以總罷工爲後盾之修正案由滔量之大多數通過之其反工聯案原案已相繼通過云

商業銀行休業

（北京四日專電）香港上海銀行北京支店之買辦鄧君翔耗費百四十萬元與其子（亦充該行行員）潛匿不見之事件傳遍市街而該行自昨晨警戒以來並無特別擠兌風潮鄧氏經營之北京商業銀行藉口整理突然休業

美對華輿論和緩

（紐約一日來電）此間自南京案件發生後一般輿論對中國時局極形緊張近數日已漸弛緩新聞紙對中國時局之評論亦日形減少凡關中國之新聞已轉而登入副張中云

中國籃球團大勝

（東京五日專電）上月底到神戶居住鳴尼拉與關西各選手團比賽得大勝之中國青年會籃球選手團於三日到東京四日午後三時半在早稻田大學運動場與日本選手權保持者早大比賽結果以四十五對四十大勝

意首相女姪于歸

（羅馬三十日來電）本日莫索里尼之姪女出嫁兩種結婚儀式同日舉行國民儀式於議會內舉行由羅馬市長主持並贈與新婦金筆一支專爲於婚約證書上簽名之用宗教儀式於聖馬利皇家教堂內舉行兩種儀式內均由莫索里尼充證婚人云

黨軍治下之閩省財政
統一財政辦法難實現
各種新稅已次第舉行

福州訊云福建財政。早已到山窮水盡之日。此次黨軍入閩。組織省政府。成立財務委員會。即以該會爲全省最高之財政機關。該會主任係何玉書。（何木係東路第一軍政治部主任。）何就職後。籌書軍餉。應付政費。頗盡理財之能事。現中央政府派李基鴻來長福建財政處。經福建臨時政治會議議決。財務委員會。與財政處併存。並代爲書分權限。財務委員會爲議事機關。財政處爲執行機關。於是屬于財會轄下之一二三三科。（即前財政廳轄下各科）。及其他之收入機關。概歸財政處接收。李於三月十六日。實行宣告就職。分發一種佈告。敘述施政方針。以整頓舊稅。舉辦新稅。廢除苛捐雜稅相揭櫫。非不冠冕堂皇。顧其實際之成績。除將興化稅釐局。涵江稅關。福州郵寄包裹稅發局。閩侯牌捐局。閩侯大猪牙等。書出底價。招商投標外。其關於統一財政辦法。仍一籌莫展。近福建臨時政治會議議決。閩省鹽務。印花。菸酒。禁烟各項機關。無論其委任。概歸福建財政處指揮監督。由財政部委任抑由福建財務委員會所有收入。並應直接解處。繳入省金庫。倘敢藉辭不解。准財政處據實呈報。即行從嚴處分等語。此種議決案。從表面上觀之。固爲促財政統一之最好辦法。惟新成立之稅務處。聞此消息後。已向武昌財政部請示。略云『職處爲奉令特設征收機關』直轄鈞部。一切稅收及配撥。自應稟承部令。茲財政處屢令撥解。殊屬不合。以後稅收。究竟作地方稅解財政處。抑照國家稅解部。懇賜示遵等語。緣此數端而言。足以閩省收入機關之管轄問題。時生爭議。其影響於稅收。自不待言。現財政處處長李基鴻。業已離省。臨行前。在該處紀念週報告。關於收入方面。自三月十六日起。（李就職之日）。至卅一日止。半個月當中。共收卅五萬三千六百一十元一角七分。內有十分之七八。係向銀行抵借而來。支出共計卅五萬五千零九十五元二角九分。內軍費佔廿九萬七千六百五十元。餘爲政費。閩省財政。既竭蹶萬分。爲維持軍政費計。已由臨時政治會議議決。於財務委員會之外。另設福建省新稅委員會。專門研究出產運銷內地稅。及其他一切新稅。又關於稅制之興革。徵收法之改造。擬定租稅法規。徵收細則等。亦歸該會討論。分別實行。茲將已舉辦之各種新稅。列舉如下。

（甲）金庫券　金庫券定額二百萬。以全省各項稅收爲担保。定期十七年一月起。每月兌現四分之一。四個月內兌清。募集手續　分四項—（一）由財政處劃定數目。分發各繁盛市區會派銷。（二）由財政處查明各包商稅局。照額月派銷二成。（三）由財政處查明各縣情形。劃定數目。分發各地方官。勸民衆應募。（四）分發各機關職員薪俸　分別搭發。另定四扣。以期迅速募集。凡應募一千元者。每百元回扣五元。五百元以上者。每百元回扣四元。百元以上者。每百元扣三元。又該券爲無記名式。得自由買賣。抵押。到兌現期間。准抵納各項稅款。凡此規定。皆所以堅該券之信用。使能流通無阻也。

（乙）借租　借租以一個月爲限。凡在福州市之房屋。月租五元以下者免借。十元以下者借半數。十元以上者全借。自己居住之房屋。則按照鄰近之屋租分別借租。預算福州市面。在短時期內。可得數十萬元。已由財政處委張宗英爲主任委員。按照廣東。湖南。湖北三省成案。負責辦理。

（丙）商業牌照　商業牌照稅係按照資本之多寡。酌收照費。凡有百元資本者。應納照費一元。餘類推。其辦法。係在福州市內。不論新舊公司商店。須向商業牌照局。報明營業之資本。繳納照費。由局給予牌照。以爲保障。現已由財政處委蘇治隆爲商業牌照局主任。賃定民房。開始辦公。

（丁）內地稅　內地稅卽二五附加稅。實行以來。暫由閩海關監督署兼辦。嗣政務委員會。欲將該稅局獨立。委人辦理。海軍方面。亦願另設內地稅專局。結果。由政務委員會。及向閩海軍警備司令部會商。馬江支應局局長葉組驤之子葉心傳爲內地稅局局長。葉奉委後。已向閩監督署接收辦理。惟國民政府財政部。對於福州運銷物品內地稅。已委趙卓雲爲局長。並兼任煤油特稅局長。兼煤油事宜。林紹棠爲廈門運銷物品內地稅局長。兼煤油事宜。古彥臣爲三都澳運銷物品內地稅局長。兼煤油事宜。行將來閩分赴各地就職。（未完）

時事要聞

命令

（國務院撰行）（五月三日）

▲陸軍軍學編輯局局長蕭俊生因病辭職蕭俊生准免本職此令▲任命王茲棟爲陸軍軍學編輯局局長此令▲陸軍總長張景惠呈本部參事凌必達因病懇請辭職凌必達准免本職此令

南京程潛軍隊被改編
鎮江程部亦被繳械

南京訊云。南京第六軍楊源濬部第十九師前被蔣軍解除武裝。已誌本報。聞關於此事。西安西北軍總部曾電寧方。詢問眞相。革命軍總司令部參謀長朱紹良當於一日電覆西安總部。據稱楊師已表示服從蔣介石。願受命改編。原電照錄如次。西安總部轉劉總參議鈞鑒。此間肅清共產事宜。極稱順利。日有發展。寧垣楊（源濬）師雖有誤會。刻已完全諒解。並表示服從總司令願受命改編。毫無衝突。總司令對於該師將士。仍表極端倚重。絕不因他人之縱使。置而不顧。以致民居受驚。地方蹂躪。總司令之對於共產軍隊。非至不得已時。絕不願訴諸武力也。承詢特復。朱紹良叩東（一日）印

上海電。鎮江程潛部繳械結果。共沒收七生五管退式砲七門。五生七架退式砲十五門。馬克心機關槍廿架。奧式機關槍廿架。並各式槍三千餘枝。蔣介石決將此項槍械分配白崇禧馮軼裴兩軍。命各添一旅。

南京市政廳開幕

南京訊云。自國民政府移設南京。對寧垣市政。乃亟謀整理。因議設立市政廳。由蔣介石委籌計處長劉紀文兼任市長。假貢院爲廳址。總內組織。市長以下設秘書處。總務科。公安。路政。教育。衛生四局。於十四日上午十時行開幕禮。軍政長官代表及各界來賓到千餘人。奏樂行禮後。市長宣誓（吳稚暉監誓）。中央臨委會代表吳稚暉演說。首述廣東市政發達狀況。及歐美各國市政之猛進和利益。希望有市政專門人才及熱心公益之市民。對南京市政協助經營。急起直追。俾將來蔚爲模範。次中央執行委員會代表胡漢民發言。謂破壞是最危險的事。同時要有建設。無建設則爲盲從破壞。國民黨宗旨。是爲人民企求進化和利益。故建設事業。要從根本上澈底的改革。本民生主義。分工合作。共取猶用精神。以期成功。蔣之代表參謀長張羣。略謂市政是革命的展覽品。亦爲革命成功的必需品。南京在揚子江流域。關於交通文化上有重要價值。甚盼羣策羣力。共謀市政發展云。現各科局已開始辦公。先從調查及籌欵入手。以利進行云。

江蘇省政府委員發表
鈕永建等刻正從事組織

南京訊云。江蘇省政府。曾一度由共產派委定張曙時侯紹裘等十五人充任。已在南京籌備組織。但不久即歸失敗。各委員均早散。甚至有被捕者。目下政府已遷南京辦公。中央執行委員會常務委員政治會議在寧開會。是省政府委員。當然由此會產生。此項委員共有九人。其已到寧者。則有蔣介石李濟琛甘乃光丁惟汾蕭佛成等五人。已超過半數。是照章能開會議。該會連日在寧均有大會。計已開過七十三七十四七十五七十六七十七等次會議。議決條件殊夥。昨日之大會。復將蘇省政府委員產生。共計十六人。內有七人兼任各項廳長。茲特覓錄如後。鈕永建。兼民政廳長。鈕字惕生松江人。現充革命軍總司令部總參議及新編第七軍長等要職。（刻在南京）何應欽。（何氏現充東路軍總指揮兼第一軍長。現在南京）白崇禧。（東路軍前敵總指揮）。楊樹莊。（楊福建人。現充海軍總司令。刻來南京）陳銘樞。（陳兼任第十一軍軍長）。鄭毓秀。（留法女法學博士。兼上海地方法院院長）朱炎。高魯。張迺燕（兼充教育廳長）甘乃光（本中央執行委員。兼農工廳長）葉楚傖（前上海民國日報主筆。兼充建設廳長）陳和銑。（兼司法廳長）陳光甫（兼財政廳長）何玉書張詠裳曾耀祖（兼第四十軍長）現各委員舉行茶話會。交換意見。定日內從事積極組織。地點仍在前省公署。各委員中之兼任廳長者。更單獨組織廳署。以最短時間完全成立。以便正式辦公。

此外又議決汪精衛爲東大學校長。褚銘謙爲上海中法工業校長。

郭泰祺
與滬領團交涉

上海電。駐滬南京政府代表郭交涉員。廿九日正式照會各國領事如次。爲照會事。准國民黨中央執行委員會政治會議函開。議定國民政府奠都南京。自十八日開始辦公等因。爲此照會總領事。煩轉達貴國政府爲荷。須至照會者。

又電。郭泰祺業與滬領袖領事開始交涉。請將共公租界及法租界周圍之鐵籬及土袋障碍物撤除。因該障碍物之設置。影響上海各項營業極大之損失云。

褚玉璞返津說

津訊云。直督褚玉璞近以後方防務重要。且直魯交界處土匪蜂起。急待剿除。已奉張宗昌令。沿津浦路北上。不日可回津。坐鎮後方。並以前方軍需重要。兼爲籌書彈藥給養之充分供給。非有大員專辦。不能取迅速之效。故褚氏之來。除專注意剿辦各地土匪以後方外。並籌辦軍需糧食。輸送前方。以濟要需云。

廣東政府擬定工廠法案
草案全文爲四十一條

廣州訊云。廣東工潮迭起。工商糾紛有日。久而未能解決者。各方面均感困難。識者以爲此種糾紛之來易調解。由於政府尚未頒布勞動法規以爲之準繩所致。如年初二案。雖由政治分會頒布六項法規。而工商迄今猶未依照辦理。農工廳有鑒於此。會呈請省府轉呈國府迅予制定勞動法。國府據呈後。飭令省府轉令該廳先行訂定草案。呈由國府核奪。現該廳已將工廠法草案擬就。特錄其全文如下。

工廠法草案

第一條　政府爲保護勞動者之生活及安全特製定工廠法。

第二條　凡在國民政府治下之中外工廠。均須遵照本法辦理。

第三條　男子未滿十二歲。女子未滿十四歲。廠主不得雇用之。

第四條　男子未滿十六歲。女子未滿十八歲者。爲幼年工。

第五條　幼年工未受滿義務教育。（或小學畢業者）廠主不得雇用之。

第六條　幼年工只准從事輕便之工作。

第七條　幼年工每日工作時間不得過六小時。每星期三十六小時。成年工每日工作時間不得過八小時。每星期四十八小時。

第八條　禁止幼年工及女工從事於下午六時至　翌日上午六　時內之工作。

第九條　星期日及政府公佈之例假工廠均須休息。並得准給工人每年有特別假十四天。

第十條　每月應給予一次或數次之休息前項休息時期至少應在一小時以上。午間用膳。應有一小時之休息。

第十一條　因特別情形。須將工作時間延長時。應由廠主按照延長至一小時以上。每星期不得過六小時。

第十二條　凡特種工廠有必須採用晝夜輪班制度者。應將職工班次。至少每兩日互換一次。

第十三條　關於政府或黨部公布之慶祝游行。應先由工會通知工廠管理人指派人數。但不得超過該工廠工人人數三分之一。出發所遺之工作。由不出發之工人分任之。

第十四條　工資最低額。應照該廠所在地最低之生活費以上支給。

第十五條　工資應全部付給通用貨幣。不得以物品抵折。

第十六條　工資之付給。應有定期。至少每月付給工資二次於每月一日及十五日爲發給期。

第十七條　休息日工資當然照給。若因特別情形。不能休息　須補雙倍工資。

第十八條　廠主對於職工不得由工資內預先扣存若干。以爲違約或損害賠償等欵之用。

第十九條　工廠必須爲職工儲蓄或保險或各種利益之設備。但須得工人之同意。方可提存工資之一部分。並應詳擬辦法。呈由農工廳核准。

第二十條　職工辭雇或死亡時。廠主應將該職工所存工資。卽時全數付給本人。或其遺族。若有儲蓄或保險。並將所存儲金及保險所得費。一併發還。

第二十一條　工人傷病時。除花柳肺痨神經等病及因鬥毆傷外。工廠須負責醫治至痊愈爲止。並不得扣除工資。但以兩月爲限。

第二十二條　工人因工作致重傷成殘廢者。廠主給以終身養老金。

第二十三條　工人死亡。當給其遺族以等於其本人六個月之工資爲撫卹費。若服工在六年以上者。得酌量增加。如在傳染病院而撫恤一年之工資。若因工作死亡者。則當給養其妻及幼子至成年。

第二十四條　女工在產前後。應各停止其工作四期。除工資照給外。並應給以一月工費之扶助金。

第二十五條　廠主應援照所辦工廠情形。擬訂撫卹規則獎勵金及養老金辦法。呈請農工廳核准辦理。

第二十六條　廠主對於幼年工及失學職工。必須予以補習相當教育。並担負其費用。前項補習教育時間。幼年工每日至少二時以上。失學職工每日至少在一時以上。對於因工作致傷死亡之工人子弟。應敎育至成年。

第二十七條　確定工廠每年一日有自由去留工人之權。此日暫定於夏曆正月初二者。仍准依照該廠習慣得每年一日去留工人。其餘臨時雇用。以日計或月計者。不在此限。

第二十八條　工廠須設備工人之宿舍及飯堂。

第二十九條　夏曆年初二（或依舊習慣去留之日）被辭退之工人。應由工廠補回該工人兩個月原額薪金及伙食（如固有條件有規定者。應照條件辦理。）補充之人員。仍用同原日該工會之會員。工金亦不得低折。

第三十條　因營業收縮。減少工人。應由工廠補回減去工人薪水及伙食二月。又工廠虧折收縮或歇業時。則祇補回薪金一月。並應通知工人所屬工會。但工會查實工人有意爲難時。得呈請兩造主管機關處斷之。

第三十一條　工會職員（指入各工會爲執行委員及各部長）其在職期中及去職後一年期內。僱主不得沿用夏歷正月初二之舊例（或依舊習慣去留之日）開除之。但犯法及曠職逾期者。不在此限。又在職員（指各工會執行委員及部長）除政府例定假期外。爲辦理工會事務請假。每年合計不得過卅日。

第卅二條　工人與工廠間訂定僱傭契約。應由工會商會作證。

第卅三條　凡含有危險性質及有害衛生之各種工廠。禁止僱用女工及幼年工。

第卅四條　在機械運轉中或傳導動力裝置之危險部分。不得令幼年工及女工從事掃除。注意檢查修理及帶索之調整上卸及其他危險事務。

第卅五條　凡工廠內關於處理毒藥爆發性藥及有害衛生或危險處所。以及塵埃粉末或他種有害氣體散布最烈處所。均不得令女工及幼年工從事工作。

第卅六條　工廠內關於工人衛生及危險預防。應爲相當之設備。如光線空氣充足之足。及救火隊太平門等。

第卅七條　工廠及附設建築物及其設備　農工廳認爲易生危險。或於衛生及其在地公益有妨害之虞時。該廠主應即遵照該廳命令。速施相當改革。前項情形經農工廳認爲必要時。得將其全部或一部分停止使用。

第卅八條　關於工廠的管理。除廠主派選相當人員充任外。工人亦得派代表若干人參與管理。主持廠內一切工作。及工人生活安全事務。但須呈請農工廳備案。

第卅九條　工廠管理人應代廠主根本法上一切之責任。

第四十條　廠主及工人發生糾紛時得呈請農工廳調處。

第四十一條　本法規定公布日施行

直褚解決張克瑤部經過

懷遠訊云。魯軍張克瑤通敵情形各報均有紀述。茲據懷遠歸客談述甚詳。用錄如下。蓋張之背叛。有兩個原因。第一。爲獵取功名之心太熾。投降黨軍。可以立時升任軍長。第二。張部在懷遠頗能保衛人民。不欲以本人所部軍隊糜爛桑梓。一旦失敗無家可歸。（張係壽州人）因張爲人忠厚穩健。今旣別懷異志。不能不熟籌利害得失。以免投機分子之後患。上月中旬。張在蚌埠受命繞攻壽州之敵。行抵洛河即與馬祥斌部接觸。乃甫經交鋒即下令退却。一面派人與馬接洽投降條件。一面向懷遠縣移動。事爲張敬師所知。嚴令火速反攻。免致議處。張則藉口補充械彈未畢。故意逗遛不進。越一星期。始接到馬祥斌回信。略謂奉蔣總司令（介石）電令。請率部佔領蚌埠炸斷鐵橋。事成之日。以軍長位置及安徽軍務幫辦爲酬。張閱信甚喜。當即召集所部軍官密議倒戈方略。蓋如果成爲事實。則淮河以南之直魯聯軍完全瓦解。魯豫兩省根本動搖。其影響北方大局綦鉅。孰意張之陰謀洩露。緣直魯聯軍第六十四師師長兼懷遠警備司令宮梅峯。人極機警。見張舉動乖張。即知有異。旋得該縣商會某君密報張師確有不軌舉動。發難在即。宮師長因事機迫切。一面飛報張逵下果斷專行之决心。一面檄調駐防揚子集蔣木橋敵師。一面檄調駐防揚子集蔣木橋之本師隊伍（宮師共四千數百名戰鬥力甚佳。）集中塗山一帶。並在龜山之尾沿渦河浮橋兩岸。加派重兵戒備。無論任何方面軍隊。概不准通過本師防線。加之懷遠地勢三面近水一面靠山。周圍派兵把守。無異落馬湖之天羅地網。宮師佈置旣竣。而張克瑤尚無所聞。猶在其司令部會議。殊不知螳螂捕蟬黃雀伺其後也。迨張宗昌接閱電報。急電蚌埠令褚督辦派兵前往繳械。褚夜馳往懷遠同宮師嚴繳張部之械。詎意行低懷遠之塗山下（距城五里）被張克瑤覺察。聲言即率全師向蚌州進攻。並竭力表示服從歸順誠意。褚督辦爲顧全聲譽維持秩序計。義情可俟。即大局亦受莫大之利。宮師准其要求。迨張師出發後。遂暗派宮兩師跟踪前進。暗中監視行動。果然張即率部往投馬祥斌。求其收容。馬此時以張不能履行條件。怒不見面。並派隊堵擊。張因進退維谷。隨即隻身易服逃走。至今不知下落。其部下則經直方收容云。而馬祥斌亦被宮黃兩師擊敗。向合肥退却云。

晉閩公布洩露軍密條例

太原訊。晉閩爲保守軍機秘密起見特依據現行新刑律。及陸軍刑事條例。公布修正洩露軍機處罰條例八則。探誌如下。（一）爲敵人作間牒。或帮助敵人之間牒。及洩露軍事機密於敵人者。按照修正陸軍刑事條例第二十七條處死刑。（二）保管軍事機密之圖書物件。當危急時未盡其不委棄於敵之方法。致委棄於敵者。按照修正陸軍刑事條例第九條處以二等有期徒刑。（三）如知爲軍事上秘密之事項。圖書文書物件。而私自刺探。或擅行收集者。分別情節輕重。按照暫行刑律第一百三十四條。處以三等以下有期徒刑。或五百元以下五十元以上之罰金。（四）軍事上之秘密圖書文書物件。偶然得知。或收領傳達。而擅自洩漏。表示公衆。或交付於一人以上者。分別情節輕重。按照暫行刑律第一百三十五條。處以二等或三等有期徒刑。（五）軍事上秘密圖書文書物件。因其職務知悉收領傳達。而擅自洩漏。表示公衆。或交付於一人以上者。分別情節輕重。按照暫行刑律第一百卅五條第二欵。處以一等或二等有期徒刑。在戒嚴時期加等治罪。並受有請託賄賂有據者。事涉港灣處以死刑。（六）凡軍要塞堡壘炮台水旱電報設所軍火製造廠。及其他各種防禦建築物。未受該管長官允准而擅自測量摹繪攝影或記錄其形狀者。分別情節輕重。按照暫行刑律第一百卅四條科處。在戒嚴時加等治罪。（七）前條所列各種軍事防禦建築物。未受該管長官允准。或以詐術擅入窺視者。分別情節輕重宜依前條之例科處。（八）本條例自修正公佈之日施行。

美國 巧拿淋 新到

代理店

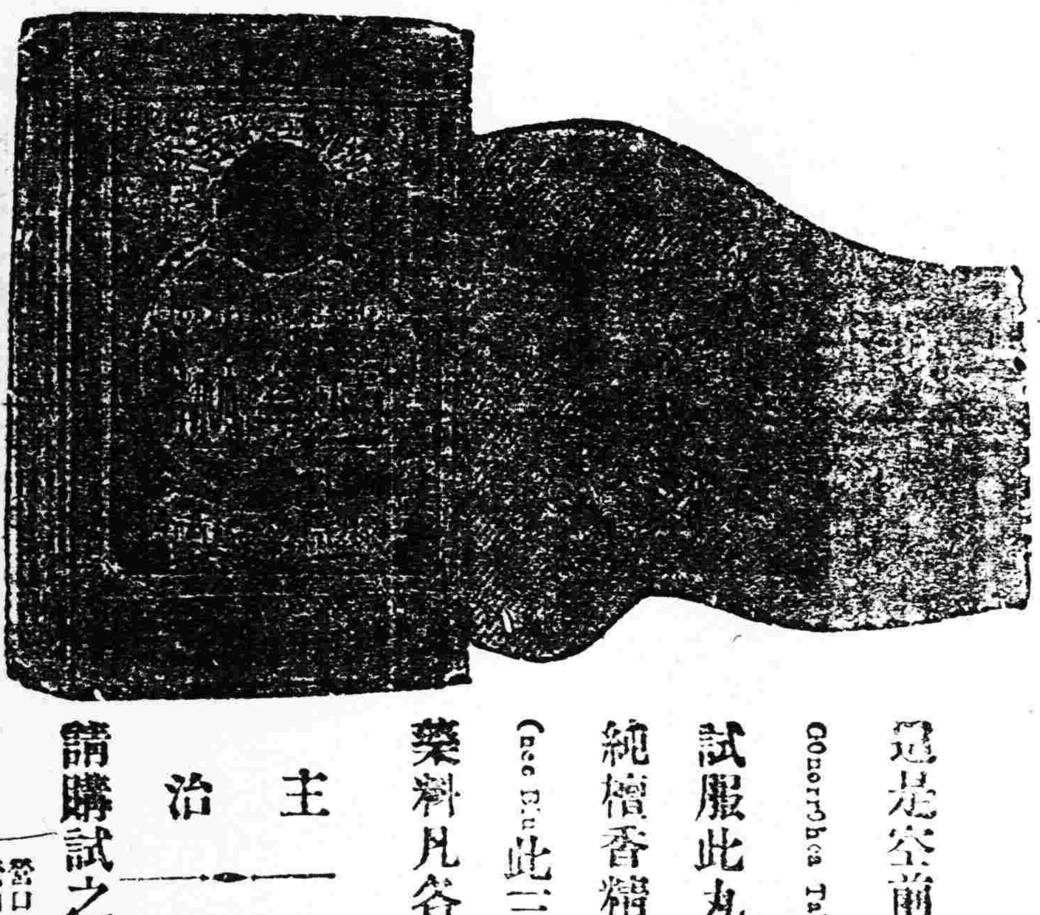

這是空前未有之新發明淋濁逐根聖藥巧拿淋丸
(Gonorrhea Tablets)專治疚濁淋症醫藥無效或時愈時犯
試服此丸定可斷根因該丸內含有三大要素即一
純檀香精(Sandal)(二)沙婁爾(Salol)(三)(梅天靈藍 Methyle
(ne Blue)此三種藥品均係殺菌滅淋清掃尿毒之貴重
藥料凡各國醫學博士無不稱贊為決妙之良方也

主治
五淋白濁 便尿不清 尿道潰爛
小便困難 尿中混血 尿道閉塞
膀胱發炎 疚濁重症

請購試之定能應驗如响一瓶除根永不再犯

赤玉牌葡萄酒

品質精良老少無欺者惟
有赤玉葡萄酒常飲者轉
弱為強健者加健舒筋活
血之效洵在我一杯之赤
玉一試便知

十五

育聖賓主治
先天不足腎經虧損
房勞過度手淫過度
滑精夢遺精液缺之
精冷精清子嗣艱難
陰莖短小陽萎不舉
舉而不堅堅而不久
房事早洩老年精衰
夜多小便精神困倦
暈頭眼花行動心跳
動作氣喘四肢無力
腰痛腿軟形容枯瘦
夜不安寐等症凡因
腎虧所發各症無論
新久一經服用立見
奇效此藥純係補劑
非瀉品也如無病常
服永保無腎虧之虞
且体質健壯精神充
足而房事之快樂必
得其十分滿意而也
其藥性質溫和而不
猛效力宏富而不燥
為違和者易於常服
實係補中一大王也

價目每瓶大洋參元 每打大洋參十元
價減一半 函購即寄
哈爾濱道外正陽五道街口四層大白樓便是
福壽堂總發行
電話一百六十號

代理處

代理處

奉天總經理處震泰報館

最良芳香頭油

イヅツコウユウ

井筒香皂

今特有為頭髮無比最良之香油
敬勸愛用者之光顧

東洋婦人之誇美以頭髮漆黑為彌增
此油既防頭髮脫落又去穢垢不粘不
汚優雅芳香實無異類能使髮長存馥
郁爽快精神

代理店大連市浪花町三丁
日本賣藥株式會社

本舖
井筒屋香油店
東京市日本橋區堺町
大日本

自由論壇

◎投稿者注意 本欄歡迎投稿任憑作者對於國事及地方事宜自由發揮意見有所批評然須出諸公正平允如有意訐諷或藉以攻訐各個人者本社一概屏棄並須具眞實姓名於稿尾以杜流弊

▲感想● 如箭似的光陰忽忽已由春入夏了內閣問題動盪三四個月依然毫無眉目轉盼之間再有一個月便是端午了 新閣難產的原因固屬不一但財政困難無人有上台的勇氣這是最大的癥結端節將到了財政不是將更棘手嗎誰還敢負大投艱啊 據這種觀察大抵端午以前新閣產生的希望是很少顧內閣的苟延局面尙須渡過節關可是這一個關情形比陰歷年關時又不相同呢 當年關時候上海尙屬北方金融來源比較略廣尙且一籌莫展僅將已辦未完的二四庫券勉强辦成對付過去這回的關恐怕幷此沒有了 照如此狀況自然誰也不敢輕於一試即著名的聚財神對於這山窮水盡的財政恐也想不出起死回生的對症藥石啊 近日匯豐銀行中國買辦鄧君翔的潛逃雖屬個人虧累所致但姓鄧的手投素廣倘使市面金融活動移挪有方當不致如此呢 由此可見京中金融界暗地裏大家有堅壁淸野的主張呆滯已達極點當局不但數百十萬不易籌措就使要籌十萬也很費力咧說什麼新閣舊閣呢（璧）

▲潛勢力● 凡一種特殊勢力之存在苟不根本剷除必致死灰復燃所謂死灰者潛勢力也夫新勢力與舊勢力迭相消長而不並存者也設舊勢力形似消滅而其潛勢力依然存在則新勢力殊難十分發展然新勢力不能發展則潛勢力必永遠存在久而久之新勢力且爲潛勢力所消滅矣然有勢力而不知發展徒欲望人勢力之消滅也亦甚難矣（病杏）

東三省雜報

△奉天▽

保薦科長 省署據彰武縣知事李萬里呈請縣署第一科長李士魁因病懇請辭職業經照准遺席特保科員李萬鎰升充等情業代省長據情已准予所請飭令知照云

記過不懲 柳河縣知事陳耀先因所報捐冊逾限二十四日財政廳以其宥局玩延當記大過一次並照章扣俸以示薄懲云

飭查校長 教育廳據錦縣公民侯立全呈控該縣高等小學校長邸雲翔舞弊營私不顧學務情是否屬實特令錦縣知事秉公核辦具報云

修補巷路 警廳以各巷道路不平行人不便遂飭令各分署清道隊務將各巷道赶速修補以利交通至於路旁溝渠亦宜疏通以防陰雨云

立逼拆房 城門甕圈房屋一律拆除市所早有通令而小南門甕圈房屋迄未實行遂於日昨飭令該管警察彈壓搬家立將房屋拆去云

遠足旅行 日來中外學生之旅行者逐漸加多茲聞奉天文會中學學生二百餘名經該校長率領於昨四日乘南滿車赴千山立山等處作遠足旅行以資舒暢心身云

勒限破案 警察廳長張樂山查省城搶案尙有數起未能破獲爲愼重治安計特於四日令限各署從速破案以盡職守而儆刁風云

請緝逃兵 據聞司令部現接第十七軍長榮臻電稱所部兵士先後潛逃二十餘名懇請通令各縣知事暨警甲一體協緝務獲送究以整軍紀云

警察拾驢 大北門裡警察張某拾得毛驢一頭當即分電各警所佈告招領惟各警所勤愼之警士固然照辦其怠惰者則視爲具文置之腦後云

住戶被竊 大南關住戶吳希貴於昨四日携其妻上街購物歸時屋內竟爾丟失物品若干當即報告警察請其查究云

吃不起藥 大南關天益堂藥舖昨有一貧婦購藥資大吊向其減少該堂尙有仁心少去些許查各藥舖均已隨風漸漲商會官廳皆不過問向日一付藥售洋一元上下者現則須洋八九元小民患病簡直吃不起藥則不餓死也得病死云

△營口▽

銅元缺乏 奉票毛荒銅元日見缺乏初則八枚兌換奉票一角繼則六枚復由六枚而四枚今竟三枚此係單枚銅幣而双枚銅幣則二枚兌奉票一角尙無處兌換似此奇窘人民倍受其艱長此無法補救則乞討爲生之貧民將無處討要矣

廳長假出 警察廳長李禹銘頃因有某項私事向省處請准短假於月之三日由營赴熊岳間擬在熊岳小事勾留至返任日期約須七日前後云

調書記長 本埠第四區警察署書記長王東陸另有他就業已去職遺席警察廳李禹銘廳長查有第二區警察署副書記長蘇祥麟辦事勤愼堪稱厥職當即札委擢升云

諛之失當 本邑警務機關某科長前曾納得平康里某班妓女桂仙爲篷室旋正室故去即擢爲嫡室日前因病逝世某爲之延聘僧侶誦經禮懺并與之發引廣延戚友一時恭送輓聯屏幛者亦頗不少詎竟有妄用女中師表斷機遺型者似此不審身分濫加褒頌弗但唐突古之賢女抑亦欺我營埠無一通人矣倘娼妓可比孟母彼亞聖不成爲私生子乎痛詆先聖貽羞儒林此等人直當剜目割肝以懲之云

雞姦未遂 本埠元神廟街慶陞棧櫃夥史宏星山東人性漁色更具斷袖之癖致爲人所不齒因係該棧執事由某之甥人亦無如之何詎史某以棧役宗友松年齡稚小面目俊好竟萌問鼎之心於魚更三躍後潛至宗之寢處擬暗鑿斷洞偸探後庭時宗正在爲莊爲蝶間突然驚醒而漁篙業探入潭心木櫂香已飽嘗沙帥矣宗某遂引吭呼援史遂曳戈而遁比經櫃夥起詢始末激動公憤將史扯出按於庭心享以雪茄火腿俟經衆人調處暫歸了結史雖老僧入定然痛受老拳之苦藥末暢領苦竟飽嘗是亦自作之孽焉歟

新郎潛逃 本埠桃園街住戶孫某年已半百膝前一子已屆弱冠曾爲之聘妥某姓女爲室擇於月之三日迎娶不料其子別有所眷早訂鴛盟雅不欲捐其素志但歸於舊家庭之限制未敢明言惟吉期已迫應付乏策竟於二日早乘家人不備逃之夭夭乃父報告警察署請爲查緝幷分遣偵騎四出尋覓迄無訊息坤宅聞訊後亦大恐慌而新娘已淚洗面矣

△遼陽▽

好雨知時 邑境入春以來降雪有限今則點雨未落且狂風怒號以致郊外土乾尺許農人皆抱悲觀突於本月二日下午九時許陰雲四佈狂風稍息十一時則細雨甘霖俄而傾盆三日午前八時許值播種之期得此良雨鄉村農民無不喜形於色云

校長提陞 邑屬第九區黃泥窪高級小學校校長馮育麟辦理該校頗著成績使不可收拾之學校辦理如此起色故爲上峯所器重茲因縣立第四高級小學校羅校長他就經張教育所長荐委馮氏接充而黃泥窪校長委該校教員艾熙春充任云

△撫順▽

盜犯被獲 王景泰在興隆大街路北萬美華門前擺錢棹三日午後五點鐘正在營業之際突來二人以換錢爲名一出手槍威嚇一即收什錢票將錢匣內錢共奉去三千餘元由大街向北而去幸縣署李耀武稽查行至警事地點正遇匪搶錢棹見匪手持槍械未敢上前動手於是尾隨匪人之後至平安福茶園院內乘其不防將匪抱住巡警亦各趕到由匪人身上搜出手槍一支子彈十四粒小洋票九元金票七毛帶至一區勘悉該人劉爲漢係奉天城南人年卅歲現充督署稽查官來案訪友惟該人外着青禮服呢馬褂灰布袷袍內着連長制服據被搶錢棹及鄰近商人均認定確係强搶之匪人無疑現已送交警所研詢矣

△安東▽

檢查清潔 警察廳爲注重公共衛生起見每年春秋兩季檢查清潔木年春季按例檢查定於五月四日舉行今日（四日）爲實行檢查之期由警察按戶檢查如有污穢不堪加以曉諭令其掃除候再檢查一般商民咸知注意檢查錢事約需一星期時間云

開辦市場 本埠六道溝附屬地內商業尙稱繁盛近有曾充日警署巡捕長之馬福堂請准日警署在該處開辦市場演唱野台戲設立一切游戲生意以資振興地面現正派人赴哈迎接戲班一俟到來即入手開辦云

興修馬路 本埠市政公所近年將埠內馬路次第興修成績頗好現屆春期鑒於應重修乃於昨日招工投標包修定於五月七日開標一般有志修工者紛往領取標本以便屆時得標云

煙妓被罰 本埠二道橋政新成樓土娼妓王子玉未領許可證私留住客李某被梁巡官拿獲送交警廳訊辦茲聞此案經司法科訊明王子玉私留住客違背定章處罰大洋六十元均已將欵交案者釋惟烟妓王子玉須領妓女許可證方准營業否則驅逐出境云

驗妓延期 本埠警察廳爲免除妓女流毒起見規定章程每月初一十五日兩次檢驗如有花柳毒症發生留院診治行之已久本月初一日應行檢驗妓女因檢驗醫士馬女士產生小兒不能到院執行職務故免驗一次月半再行續驗云

賭局宜禁 本埠六道溝附屬地內近有賭棍回八周六二人設立寶局每日晝夜招集賭徒呼幺喝六大肆賭耍同周二人坐收局利爲數甚巨未悉該管警察亦有所聞否

△大連▽

工場會議 市外沙河口工場內之滿鐵技術研究所於前日委員會開會時將充實案大體成立待委員會開會時必須提出於役會議或即發表職制之改正改正內容於從來機關電氣外再增添車輛線路建築土木庶務五係共成七係定員四十名增至百名但此次增員由地方鐵道兩部選拔決不採用社外技術云▲

嚴防地面 關東廳警務局鑒於中國時局之沉暗恐有危險分子乘機活躍故令大連各警察署添用高等稽查目下大連署所採用者爲金州原籍尙有三名未定小崗子警察署採用者爲安齊之及蘇貴卿因其熟悉地方情形就職必能勝任云▲

會議選舉 華商代理店聯合於五月二日午后三時假大連華商公議會議事廳開會聞其會議內容係經過之和決算並收支事項進行事宜其代理店由鼎新昌等四十八家中選舉幹事十三名由此十三名中更選舉幹事長一名兼任總理庶幾將來責有攸歸云

添用稽查 關東廳警務局鑒於中國時局正當多事之秋恐有不良分子乘機煽惑擾害公安爲防患未然計已命大連警察添用高等稽查若干名必須熟悉地方情形方能勝任大連署業經採用一名小崗署採用二名尙有三名未定云

收入增加 大連電鐵之收入自入四月後日漸增加全月統計共達八萬五千零二十二元每日平均約有二千八百五十三元較去年同月之收入增多三千三百元實爲罕見之好成績也

設投信箱 大連市社會課爲改善市場計特於月之四日起在市內信濃町及山縣通並市外沙河口各菜市內設常投書箱以備顧客如有不滿意之處或有欺昧客人高抬物價或給斤量不足等弊皆可切實開明即投於書箱內以便市當局檢查改善之參考其外每日並派專員暗中巡查以期撲滅奸徒云▲

警官歷訪 大連警察署警務主任大內佐藏氏此次轉任鐵嶺警察署長奉天警察署勤務鮫島嘉春氏遞陞大連署勤務備任衛生主任該兩警部於昨三日連袂訪問市內各機關一則表示謝意一則聯絡感情云▲

保商緩辦 創辦華人承保公司一節已經大連小崗兩公議會討論數次仍未表示前日午后三時復假大連華商公議會開委員會當由張德純劉仙洲李升海麗義堂由子源遲子祥黃信之任召堂諸氏出席議決以目下市面金融極緊財政困難生意蕭條實係難以再事擴張暫爲延期緩辦云

車掌舞弊 南滿洲電氣會社電車局近有日本車掌三名中國車掌五名倫竊乘車票之事互相舞弊被當局查明一併革除云

△普蘭店▽

書記講習 普蘭店民政支署土地係定於本月六日起十三日止舉行各會書記關於測量及計算法並土地台帳某計簿諸事之講習主講者爲該係員大重兼文古賀幸三二氏云

演酬神戲 普蘭店管內石河驛會頃者該會民爲循例演戲酬神起見商允會首定於本月六日起邀到大戲一班開鑼奏演想屆時必有一番盛況云

△牛莊▽

糶糧又到 於月之一日由北城運到平糶紅糧兩火車合牛斗麥百石之譜仍集存永興店院內至於每斗定價若干何日開賣容訪再誌

△騰鰲堡▽

欺詐未遂 昨誌招募援民商號罷市該營見此現象乃爲先發制人之計謂所募新兵因闔門開晚潰走廿餘名當此前防需兵孔急招募維艱非令鎮街賠償兵潰損失否則論以軍法商農兩會以事有至理豈受彼欺詐況其違法殃民正宜呈控軍署爲民除害招募兒事不佳乃懇商區官代爲調停甘願負罪兩會以其改悔遂不深究但該等亦空費欺詐苦心矣

△鐵嶺▽

粮罰展期 縣公署昨奉財政廳訓令內開關於錢糧向由五月一日起加罰一成近因體恤農艱起見展限一週未納者速於五月七日以前交納逾期即行加罰等因縣署已於日昨一日佈告週知云

歡送署長 附屬地日本警察署長松木氏在鐵有年對於各界人士感情頗洽前奉大連長官命令調任金州警察署長於日昨（一日）我邑各界首領假龍首山醵資治宴歡送盃盤交錯頗極一時之盛云

柴米定價 米薪價値業經平定秫米每斗價十二元秫稭每百斤廿元近因圜法漸穩縣長高乃濤乃又低定米薪之價以維民艱此次米價每斗十一元秫稭每百不得逾十四元當佈告週知如私自抬高價格定行究辦云

警官對調 警察所長徐永泰四月卅日招集八區警官開會討論夏防及地面興應革事宜並將城西南大鮑家崗子村區官袁春田調充大句子村區保長而以大鮑家崗子村區官另調城裡代理區官陳雲五接充聞該二氏於二號各往任地視事云

△孫家台▽

農民望雨 春風浩蕩塵沙迷漫甘霖不降土地乾燥當茲播種時期正農耕需雨之際故一般鄉農望雨心切若饑若渴若再不雨旱象將成皆抱悲觀云

△開原▽

印花漲價 縣行政公署前據財政廳令印花稅票價格提高定於陽歷五月一日起印花稅票每百分售奉大洋六元縣公署奉令後通知各代售機關於一號照章增漲云

△四平街▽

公學旅行 本驛南滿公學堂近因天朗氣淸惠風和暢該校教員松尾氏姜榮宸鄒勇志於五月二日率領男女各生三百餘名列隊執旗赴驛西海家屯一帶旅行歷數小時始行回校云

賊竊毛驢 驛西何家窪子屯住戶陳鳳璧五月二日夜間有賊挖牆而入將銅毛色騾驢一頭並灰色小騾駒一頭一併竊去現派人四出尋覓得否容訪再誌

△昌圖▽

繳價困難 距城百餘里之農民某甲來城交納地價由家啓身計算二天可以返里除照交之數外僅餘小洋數角預算足供食宿之需豈料到城後交欵困難人多擁擠延至四五天始將地價交上竟至超過預算妙手空空莫名一錢更兼舉目無親無從可呼將伯飢腸轆轆只得沿門托鉢乞討而歸矣

△綏中▽

巡員去綏 奉天郵務管理局前派葛蕃忱巡員於上月廿二日來綏調查本城郵局茲聞該巡員蒞綏係爲辦理本城郵局住房事宜刻因諸事辦竣於二日搭車去綏云

路工告竣 本縣警甲所長張子青前令行知商會興修馬路及栽植樹株並按日躬親監視玆者各街馬路已次第告竣煥然一新張所長復與各商號分送傳單一紙諄誡保護樹株補墊馬路並令各商門前備置水桶以備臨時灑街而免塵土飛揚云

△松山鎮▽

錢利大落 錦縣錢法毛荒百物昂貴害民病商已達極點而錢利高大尤屬駭聞月前零天日利每千元加息十元月利每千元六十元錢利之大向所未聞蓋歷三月中旬後由奉北各縣鎮返錦縣奉票百餘萬元待至舊歷四月初一日起月利每千元廿元已無零天錢息漲落之大已可概見矣

拆除牌幌 縣公署於二日張貼佈告略謂奉到上憲命令援照省垣大街辦法將街市各商所立橫牌幌桿雨搭等物一律拆除以免妨礙交通而阻路政由是日起飭警察按川關四街一一指示應拆應留不得違犯命令云

△錦縣▽

驅逐小販 錦縣警甲所自接到警務處陳處長電示來錦開辦運河以西十三縣警甲所長會議後該陳仙洲所長即飭城內外各分所赶速淸理路政驅逐擺販按街市通衢設崗守望故近三四日間城內無一菜販小擺云

烟苗出土 本邑自佈告許可種烟以後一般明白種烟者無不踴躍播種現已青苗出土矣聞至舊曆五月廿日便可收割取漿將來若無特別損失定獲利十倍云

△洮南▽

招募新兵 江省督辦公署李副官奉大帥命令持公事來洮招募新兵屬同發長在各店插旗招募聞此次新兵招齊赴江省外縣防守數綫云

戀姦行凶 洮南東街七間房有二等妓女某氏與窰話匣子之某甲甚熱該妓之姆知之遂同該妓離洮赴江省營業不意至車站某甲亦追至車站手持利刀向該妓等砍男子刺傷經路警排解亦將該警刺傷其勢甚重命在旦夕云

△鎮東▽

公債停募 本邑農界公債募已多日人民亦踴躍輸納未悉何故日前忽令停募納欵捐之老百姓聞之咸欣欣然有喜色云▲

會長熱心 本邑農務會長韓福對於公務竭力進行日昨（一日）修築農會所建義倉親率其家人子侄砌牆和泥不辭辛苦正百忙中忽家人走報運坯車被兵抓去車夫被兵毆打不堪會長聞此馳往看視謂丘八曰此我家車給農會盡義務運坯修義倉頗忙請老總放過兵不允謂與某兵官修門樓等磚用非拉一回不可會長無奈勉强爲拉一回完畢仍至義倉處工做午則由家送來黏豆包一盆與工人圍坐而食若韓會長可謂熱心公益者矣

調查印花 本邑陳監督於同日昨（一日）特派稽查李忠誠往本街各商號調查印花以免偸漏揭貼而重國稅云▲

招待難民 農會長韓福聞不日將有大批難民到縣遂於日昨工作之餘特由燒商借大鍋二個並向糧棧預購小米數石預備招待難民以免臨時倉卒云▲

△餘積屯▽

愼重選舉 錦邑知事兼省議會初選監督張毅忱氏自奉令辦理第五屆省選事宜業經將選民資格調查淸楚造册呈報茲因册報選民恐有遺漏故特令選舉各區張貼佈告令有選舉及被選舉資格者迅赴各區公所查閱底册如有遺漏可於五月十日以前赴縣聲明以便補報倘逾期不報即歸無效云

票額已足 自禁烟局設立以來曉諭商民欲營業烟業店者速行領票原定票額雖分甲乙兩種其數共八十章現已開設八九家票額已逾倘有欲開者屢有向局要求增發不知該局能允許否

官粮放盡 自本鎮區長領到平糶官糧傳集各村長按村大小分撥各村長又按各村屯戶口交與百姓領串係公允各村屯紛紛領取現已放畢均無異說照錦城中所放情形大相懸殊所以村區無弊云

△寬甸▽

寃將昭雪 警察第七區巡官馬柄楓前被匿控看押已誌本報但該巡官前往八區搜獲犯人當被該區控扭所送縣業經委員調查數次並蒙紳耆楊戶保釋立有切結存証及被匿檢察提訊數案確無受賄情事嗣將保釋犯原辦人李東陽等傳案研訊証明馬巡官並無受賄等弊現已移交司法公判其負寃處諒可昭雪云

逆子毆父 本邑牛皮崗村四道溝住戶何鳳舞之子何盛簡向充村長毆辱伊父已經控案理應改悔以盡孝道乃竟怙惡不悛視父爲仇業經紳耆調處析居不料伊恃凶頑硬行霸佔父宅伊父俾伊搬家伊反將伊父日用器具悉砸粉碎且將伊父由屋拖踡肆行毒毆並母勸誡亦被程逐迫父無路呈控在案現已拘傳尙未質訊云

△農安縣▽

修理街道 農安西北兩大街向皆平坦惟東南兩大街及小南街小東街均窪低不平往來行人頗有躑躅道難嘆自警察所長呂桐疇涖任後即提倡整修街道以便行人而利交通現屆春盡夏來雨水頻仍所有街巷道路一律修理平坦各巡官奉令後不憚勞怨終日與修掘高墳低補修窪下並淸理洋溝掃除莠穢頃已工竣街市煥然一新矣

以李代桃 農安縣知事鄭士純前奉令抽調保衛隊補充山林警備隊委因本邑保衛隊係馬隊遂請准上峯以警察代替即由城鄉各區共抽步警一百名委員管理各携原發槍彈各領原餉仍舊服裝已送交長春道署聽候調遣惟城一區警額減少崗位甚稀原數不敷分佈茲又抽調數十名之人執行職務鄭知事爲變通計當將保衛隊丁撥歸一區廿名分値崗位以李代桃無甚分別云

△同賓▽

假冒查稅 縣城住戶劉某游手好閒素無正業假充稅差查東北門外各商號賬簿有無偸漏情事藉端詐財當被查覺捕獲送縣如何處辦容訪再誌

△下九台▽

匪魁落網 匪首老來好者久在吉黑二省縱橫殺掠案如山積屢經軍警緝拿行蹤甚密無從捉獲今被江省某軍所獲該匪意在脫離法網供拉各地富戶冀得贖保脫罪云

突遭逮捕 本站北沙河子屯富戶劉志遠於四月卅日被江省軍隊十餘名捉獲並搜去自衛之大小槍械數支子彈若干粒不容分說人槍帶去家人以爲胡匪綁票遂赴本站防軍報告急派第五連追緝及致該連甫追十餘里始遇該軍問明原委始知因有巨匪老來好在江省供攀劉某通匪奉令越省帶文緝捕云

△富錦▽

航輪到富 陽歷四月廿四日淸長松江冰消三江德元先行到富蒼岸繪有慶瀾與東北航務局大興西京等船開到當日三江返哈自前後交通應可便利矣

警官劣跡 南鄉第七特別區分所長王東洋到區以來無贓不掠肆意妄爲被地方人士赴警察所控告伊知訊私行潛逃及至所長視呈傳時杳如黃鶴當調鄉四區分所長單秉乾繼任該區人民因恨王刺骨日前區住舍中即民間索屋待住後由郭所長親往是區面見紳董商議警察住舍云

△賓縣▽

升遷調轉 保衛附團第七隊隊長王占奎因犯煙案撤差遺缺以五隊額外分隊長滿德勝提升第四隊正隊長齊鳳鳴調轉五隊分隊隊長遺缺提升一分隊隊長任齊政接充一分隊缺以二分隊隊長張天鵬接充業已呈請監督批示不知能如所請否

△依蘭▽

自投羅網 陰歷正月間駐依騎兵孫連福在某賭局强搶錢欵物品甚夥經人告發伊即畏罪潛逃四月廿四日忽私自來城以爲事過境遷無人查詰亦被騎兵營長偵知立即派人將孫某捉獲現已送旅部究辦矣

无妄之災 依蘭住室半係草房春風怒吼往往將房草揭破四月廿七日西小橋住戶李姓升屋結茅不知由何處來一槍彈適中李某手上竟將食指擊落一節當即請醫調治據云若向左偏過二尺正中頭部生死未可定矣

△望奎▽

發現男屍 城北水師營八井住戶康文禮地內廿五號發見無名男屍一具身穿青布綿袍灰綿褲頭頂心有一眼血跡模糊小便遺精遍體有青紫傷痕經該村井長陳景芝於未經報官之先即行用棺成殮被六區一分所巡官查知陳井長覺成殮之情與理不合又將死屍移出棺外放在受傷原處候官家往驗許監督聞報即行携帶郝檢驗吏前往相驗云

△泰來▽

破獲盜案 本邑大街路西裕慶和綠房於十九日晚十二點鐘時突由西北牆角跳進身着制服匪人六七名各持手槍木棒並鐵鋸等兵器將該號房門鋸斷闖入櫃房搶去財物顧鈺侯撿舉匪去執事曹春元分報縣署及軍警各機關偕營長警察所長率隊各處搜查未獲此時誠恐走漏消息密未宣布次長楊雨亭所長密派警衛隊長任祥赴洮第一隊長李祥往街基分途搜查並親帶馬警差弁各處探訪係警長除親自私行調查踪跡外復派軍警稽查高旭東在本街加意訪查昨二十四日派赴洮南之任隊長打來電話查獲匪人王春華一名已於今日午前十二鐘由洮解所預審該犯未刑直認貪夜强搶不諱並將同夥姓名一一道出現仍各處搜查云

△綏化▽

瀛車被劫 綏化南門外住戶仲相閣日前（廿五日）由哈爾濱乘呼海火車回綏至興隆鎭下車（因興綏段路軌破壞不能行車）改乘瀛車行至距綏化十餘里某地方突遇胡匪四名將瀛車攔住乘客六七人所帶財物均被搜去約有數萬吊云

唱蓮花落 綏化向來只有戲園子一處近日因角色不齊更兼每演一戲非陳即腐雖邀顧客歡心甚且近日來門前冷落有楊瑞廷等趁此機會集資若干由關內邀來落子戲一班演落子前日（廿四日）開演顧客非常擁擠看戲者以商家居多致因商家多係老[illegible]喜歡看落子聞該園頗獲厚利云

△寶淸▽

派淸查長 寶淸縣知事急於淸鄉每區派去戶籍員一名昨日又委淸查長七員分途淸鄉并令保衛總隊轉飭各區駐所協助進行云

各地方雜報

△朝陽縣▽

局長貪惰 本縣徵收局長葛晉珊到朝以來終日噴雲吐霧非午後三點鐘不能起床以致稅務廢弛百弊叢生更兼該局長販賣卡長非捉烟土不能委之卡長每卡運動費烟土一百兩二百兩不等茲各卡所收捐欵盡補其運費因之月間繳捐寥寥影響征收莫此爲甚未悉財政當局有所聞否

△赤峰▽

陸軍開拔 駐本埠東北陲東騎兵第十九旅旅長石襄廷奉上峯命令出發多倫接騎兵第廿一旅防線四月廿六日石旅長率本部人員並第三十一團出發因該旅找防恐有匪人乘隙搶掠暫留卅一團第一營彈壓地面聞接赤街石旅防者係東北陸軍騎兵十七旅三十四團待該團開到不礙留赤第一營始向西拔防云

△天津▽

烈婦殉夫 城裡葛家大院門牌廿五號住有徐某年五十三歲向業醫月前偶患疫病竟至不藥於四月廿八日病故其妻王氏年卅二歲並無子女家道甚貧當夫歿之時悲慟異常形極可憫該氏將夫入殮後即於前日下午五鐘餘吞服鴉片殉節身死當此世風不古婦女盛倡解放之邪說幾不知廉恥爲何物有此殉夫之婦眞屬節烈可風云

路鐵

行市

吉豆	十六元〇角〇分
合豆	十一元〇角〇分
靑豆	二十元〇角〇分
[illegible]豆	十二元〇角〇分
大麥	[illegible]
小麥	十七元〇角〇分
高粱	九元〇角〇分
包米	十二元〇角〇分
芝麻	九元〇角〇分
蕎麥	四十元〇角〇分

現大洋每元換小洋票 [illegible]
天津中交票換小洋 十元一角〇分
哈爾濱現洋票換小洋 八元一角〇分
金票每元換小洋票 十元七角〇分
鈔票每元換小洋票 九元七角〇分

豫報 最高 一二度〇 低一五度四 最低 二度一 低一度一

能衆顧特聘前經理白子奇爲本分館訪員自四月一日起專任一切訪稿事宜此佈

補腎壯陽
功效非常
陰萎早洩
服之最良

美育賓

▲虛弱男子
▲不可不服
▲一經試用
▲萬應萬靈

人生之精力有限。而淫慾之觀念無窮。以有限之精神。而填無窮之慾壑。猶如牛山之木。且且而伐。消滅淨盡。人非金石。焉能其磨。無怪乎年方少而殞夭。人未老而先衰也。若再失於調治。不獨釀成陽萎虛勞之症。且能促及壽限。良可憫也。按美國最新發明。美育賓聖藥。功能補血。補腦。補腎益精。強壯筋骨。增加體力。有恢復青春之效。力返老還童之功。對於一切生殖器衰弱病。尤有神奇之效力。凡房事過度。精枯陽萎。手淫斲喪。遺精滑精。老年精衰。子嗣艱難。神經衰弱。四肢無力。腰腿酸痛。精神困倦。腦力不足。視力減退。記憶不健。作事善忘。房事無能。種種虛弱等症。無論新久。一經服用。立見奇功。轉弱爲強。百發百中。此爲滋補聖品。如無病常服。永保無腎虧陽萎之虞。且體質健壯。精神充足。而房事之快美必然得其滿意。功效偉大。非徒自誇。請君一試方知言之不謬也。

購者謹防假冒查近來有奸商。冒倣此藥之牌號。其名目亦類似美育賓相仿。而內中之藥料。毫無功效。魚目混珠。意圖影射。稍不詳查。即受其欺。特此聲明。諸君注意也。

眞正美育賓之價目每瓶大洋一元八角半打九元各埠大藥房均有出售

上海江西路六十二號
信昌藥行總經理
東省分行哈爾濱道外中八道街
信昌藥行

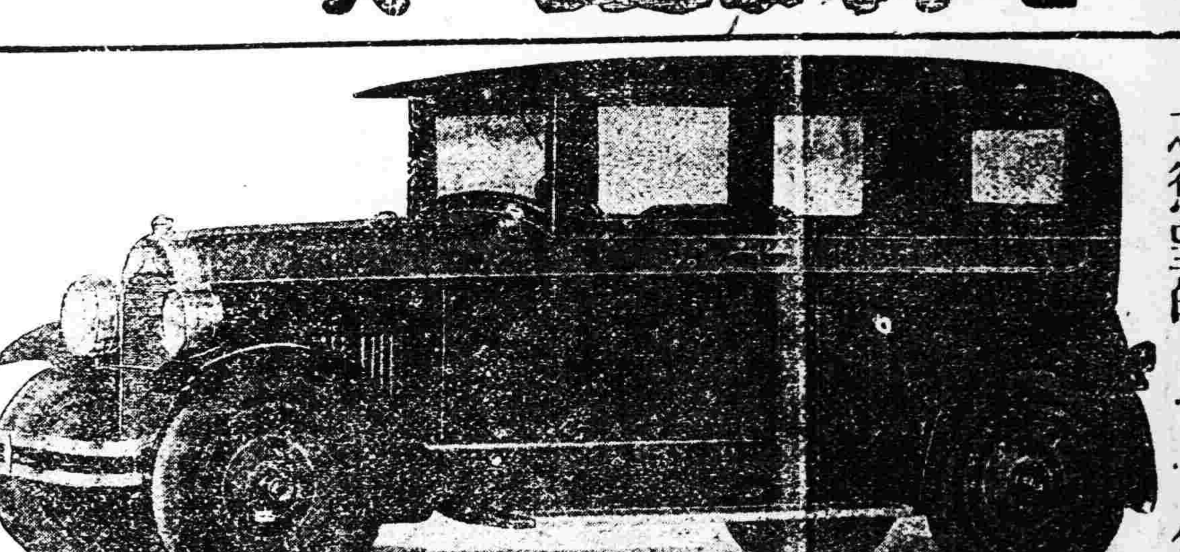

滿足購者之慾望的

大衛車奉天到了

此車特點
裝璜美麗
坐位寬濶
乘者舒服
機械堅固
汽缸六個
節省汽油
耐用常久
二三十年
用之如新

DAVIS

奉天南市場
多小公司啓
中國電話一八六三號

中外馳名

金剛片聖藥

補腎壯陽添精種子聖藥

金剛片聖藥係在廣東陽莖克大醫生與鄧公司發行以來經中西各大名醫化驗試用均贊美爲補腎壯陽之第一良藥也功效奪能滋陰補腎添精益髓強壯筋骨扶陽固本主治先天不足腎經虧損房事過度手淫過度遺精滑精精液缺乏精冷精清子嗣艱難陰莖短小陽萎不舉舉而不堅堅而不久房事早洩老年精衰夜多小便精神困倦頭暈眼花耳作蟬鳴行動心跳動作氣喘四肢無力腰痛腿軟形容枯瘦夜不安寐等症凡因腎虧所發各症無論新久按法服用均有特效此藥純粹補劑非市上所售之興奮品可比如無病常服永保無腎虧陽萎之慮且體質健壯精神充足而房事之快美必得十分滿意故東西洋各大醫生每治腎虧陽萎病時必囑其服金剛片聖藥其藥性質和平效力宏富不寒不燥四時皆宜老幼可服毫無流弊眞正百發百中全球無二第一良藥也

每日早晚飯前服二片白水送下要有房事前一點鐘服四片用淡燒水送下送效如神

患腎虧陽萎之人早服一日金剛片聖藥早得一日全愈突此藥功效實大非徒自誇患此病腸服試之方知言無虛謬耳

▲定價每盒大洋壹元二角 ▲半打六元

哈爾濱道外正陽十四道街 總經售處老福春堂批發

安東大生東 長春嶺泰春堂 榆樹縣福發永 雙洲縣單西藥房 大連天益公 小城子華新藥房 通河縣三合堂 公主嶺興和藥房 海倫縣春和堂 綏化縣同興宏 小城子天盛長 雙城縣福興號 扶餘縣泰報館 奉天天增堂 扶餘縣泰和祥 長春

呼蘭河中興藥房 金州志義成 阿城縣世昌永 扶餘縣慶保福 長春站天盛堂 安達站吉昌隆 義縣同信魁 江省義源成 帽兒山福成合 一面坡育昇信 拜泉縣魁茂東 呼蘭縣永順盛 北鎮協泰永 江省華西藥房 長春德和義 雙州縣世育堂

慶城發東 甜草崗泰和永 奉天鼓樓歐美藥房 奉天小南門裡大吉祥 四平街源盛東 雙城縣華昌藥房 綏化縣仁和公 江省三道鎮廣和盛 同江縣振升東 新民縣德盛東 哈拉林華英藥房 吉林華西藥商 大五非子世興源 張家灣華西藥房

無處購買請函購哈爾濱道外正陽十四道街眞正老福春堂總發行店 外埠購買不加郵費不通匯費郵票代價

瑞有氏大醫生黑色補丸專治男女貧血五癆七傷氣虛咳嗽先天不足後天虧損勞心過度破身太早陽萎絕嗣腰膝酸痛多年白濁或婦人白帶凡由腎虛發生各症服之均有特效黑色補丸凡經西藥者均有出售或直向上海福州路八十二號瑞有氏藥行函購每一瓶大洋一元每六瓶五元郵力在內

上海福州路八十二號 瑞有氏藥行
哈爾濱道外正陽頭道街 瑞有氏藥行
奉天大西邊門外 瑞有氏藥行
長春五馬路南 瑞有氏藥行

古黑郵務局郵辦
陳靜山先生因結
婚太早病愈後來
函保證

鄙人因秉賦虛弱青年結婚又兼勞心過度公務紛忙致患血薄氣衰之症時覺頭暈腰疼遺精怔忡健忘等病四肢無力屢聘名醫毫無效果因友介紹購服黑色補丸一打服後精神倍增而諸病全愈感激之餘特贈小照以致謝忱

英國工部局
華捕青夫人
服瑞有氏大
醫生黑色補
丸得弄璋喜

逕啓者鄙人自民九結婚以來拙荊屢病以致數年子嗣無望近閱新聞報載瑞有氏大醫生黑色補丸能治婦科各病是以購服半打服後諸病減除既知此藥之功連購兩打繼服果於舊秋得弄璋之兆今小兒肥胖堪愛特將近照附上感謝聊表寸衷

雙城王蕙芳女士
由瑞有氏大醫生
黑色補丸
治愈多年白帶
此其女公子小照

蕙芳質素弱氣血兩虧于歸之後容光大減身驅消瘦月信無期腰酸腹疼時有白帶屢經名醫調治然而藥服罔效幸有同學姊妹介紹購服黑色補丸一打藥未服畢病即霍然對鏡自觀精神加倍頤豐面赤弄瓦已占現有女孩五歲此皆斯藥之功飲水思源感仰特出保證以鳴謝忱

產後韋廉士大醫生紅色補丸恢復此婦之體力嬰孩自己藥片增加其兒之重量並治愈其發熱症候

顧君榮熹浙江江山縣郵務長也前年閩浙交閧江山適當其衝故顧君營寄書啟局云鄙人因神經受重大之震動乃發生心悸之疾自是面黃肌瘦險象環生延醫吃藥皆屬徒然嗣承貴藥局保證書體壯強力之介紹服紅色補丸三瓶即見轉機服至一打功效大見面色紅潤體力倍增今夏內人因產後血衰倍極困憊又因時不正使閉失調以致百病叢生後以清導丸與紅色補丸合而服之病即霍然目下精神充足較產前尤爲強壯再小兒萬里夜睡不寧體溫增高身量減輕服嬰孩自己藥片後即康健活潑肥美可愛藥到病除足見貴藥局藥品功效之偉大感佩之餘謹此誌謝天下馳名補血健腦之聖藥韋廉士大醫生紅色補丸功力不分男女專治軟弱無力疾病凡經售西藥者均有出售或直向上海江西路六十號韋廉士醫生藥局函購每一瓶大洋一元五每角六瓶大洋八元郵力在內紅色清導丸每一瓶大洋六角每六瓶大洋三元郵力在內

閣下小孩康健否嬰兒衛生指南會夫人康健否忠告夫女閣下自身之康健如何名醫康健談以上衛生小書一律奉送如欲索取即請以明信片籤寫姓名住址寄至上海韋廉士醫生藥局莫不原王郵送也

旅行之時

最好攜帶紅色清導丸一瓶於行囊之中以防不時之需因紅色清導丸爲居家之良藥閣下及尊夫人均可取用且亦爲旅行之佳品也清導丸功專利便能使內臟清潔丸凡肝火上升疾病頭痛一切旅行之際飲食不合於胃以致大腸閉滯者服之立即舒適快愉也

福建閩清十六都第一區公立第四高等小學校劉汝朋先生來信云去年由會員公舉前往南洋募捐擴充經費延至今春三月底纔行旋梓奈南島熱度過甚染成痔症服用貴局清導丸漸見痊愈現下康壯無疾矣

紅色清導丸凡經售西藥者均有出售或直向上海江西路六十號韋廉士醫生藥局函購每一瓶大洋六角每六瓶大洋三元郵力在內收用郵票

韋廉士大醫生紅色補丸

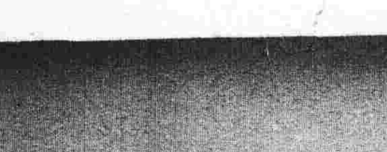

身心煩悶之時只有此藥則可

喜谷實母散
(きたまじつぼさん)

此平素愛用本劑之貴婦人等口頭之言也

定價
參貼 五拾錢
七貼 壹圓拾錢
拾四貼 貳圓拾錢
卅壹貼 四圓五拾錢

▲全國到處之藥店均代販賣
▲市有僞物購求之際請指明庶不致誤

主治	効	能	
血暈	產前產後	子宮病	氣鬱
腰痛	難產流產	白帶赤帶	逆上頭痛
足腰冷込	經期腹痛	下腹痛	月經不順

本舖
東京市京橋區中橋入錯町
喜谷市郎右衛門
電話京橋五五 五六番
振替口座東京二一五四番

代理店大連浪速町二丁目
日本賣藥株式會社

神皋雜俎

歡迎投稿

社會小說 哀史

第七回　落風塵芳婷營醜業　欺弱女酷吏肆淫威　（兲）（法國囂俄原作　儒丐稗居公譯）

此時驚比愍依然和石像一般坐在那里。他見芳婷要走。纔能說話。忙道。誰說把這女子放了。芳婷兒說。未免吃了一驚。他已走到門口。將要開門。赶緊又轉了回來。只聽馬德蘭市長說。是我說的把他放了。驚比愍說。那不行。馬德蘭說。方纔他們鬧事時。我都看見了。這個女子一點不是也沒有。如果你要拘留。你須先拘留那個紳士。爲什麼罵完人。又把一團雪放在人的脖子裡。所以我請你把這女子放了。這時芳婷見市長說出這樣公平的話。早已呆在那里。驚比愍說。然則此女方纔還把市長侮辱一頓。益發不能放他了。馬德蘭道。他侮辱市長。是另一事。與你無干。可以說是我自己的事。驚比愍說。他侮辱市長。便是妨碍治安。這不能認作是你老一身的事。正是法律上的事。馬德蘭道。我以市長之職。請你放了此女。驚比愍說。我以署長之職。不能釋放此女。馬德蘭道。你應當服從我。驚比愍說。我服從職務。不能不處罰他六個月的禁錮。這樣的爭執。可謂各走極端了。此後馬德蘭益形激昂着說。慢說六個月。便是一日的禁錮也不行。驚比愍說。我的職權。應當處治他。馬德蘭說。你的職權。是中央警察職務。這件事是屬於地方警察應辦的。我爲此地市長。難道沒權辦此事麼。當下二人你一言我一語。始終沒個結果。馬德蘭此時把他平時的溫容和貌。立刻變了一副鐵面秋霜。只聽他大喝一聲。住口。你赶緊給我退出此室。說罷。用眼中威光。把驚比愍一瞪。那驚比愍早已縮下半截。乖乖頭喪氣的退出去了。這時芳婷見市長如此行事。眞是出於意料以外。暗道。我平日那樣恨他。敢則是我的錯。原來市長是位極慈悲的善人。但是我方纔對於他未免太無禮了。這可怎辦呢。正自後悔自己孟浪。那市長早已走到他的身旁。叫了一聲芳婷。說道。你如何入了我那女工廠。以及如何出來。我全不知道。你那時爲什麼不找我來。教我知道呢。

（未完）

這一次的回故鄉

（續）（鮮文）

我疲倦了。睡在她的身上。意思是願欲作夢。然而憂傷老是戰勝了睡神。結果。我仍是失望。淚珠被她的手巾偷偷的裹了去！

所吧！在轆轆的車聲中。時常有『別哭吧』女人的聲音。

故鄉人都在種地呢。時候是傍晚。車已走到了鄰村。碰遇兒一位相識的人。他只和我說那不關重要的寒暄語一。甚麼由城裡回來。今天很好。而我所急欲知道的。他們却一字不漏。我在詛咒了。他們太不誠實。爲甚麼我的母親……都不說呢？也許不好意識向我說吧？然而……

……

『他們都瞞着我呢。可惡！怎不說？』我在說了。同時瞪着她。

『不要怕。他們沒有說。那一定媽媽沒有危險的！……』她彷彿有了把握。然而我呢。疑惑着。疑惑着！

……

僕人和車夫看着我表示恐怖和疑惑。也來安慰說一！

『不要緊。他們沒說。一定是好了！不怕』

雖然他們的話都有情理。然而我不敢深信。我很忙碌呢。我注意的聽去。聽沒有死人。鼓樂的聲音。我詳細的看去。看不沒有穿白衣的孝者。

我的心又呱呱的哭了。雖然看見的沒使我如何。但空氣傳來的聲音。我疑心是鼓樂在吹起來了。

車載著我們已到村口。我用力的瞪眼一看。哦。哥兒由那邊走來了。他並沒有穿白衣。我平安了。看哥兒的面容和聽他的言語以後。

到院中時。許多的哥嫂們都出來迎接。每次回家我們見面時都很歡喜。這一回双方却都變樣了。見面之後是寒暄。寒暄之後是咳嘆。接着便都不自然。

一哦。是的。若不是母親有病。這時我決不能返了家園！一

我悄悄的走到母親的屋裡。問安之後我便立在母親的枕前。我向着她老說一

『媽！我回來了。』

母親毫無精神的瞅我。停一會。她老問我道。

『在城裡那星期怎沒有去？』本來母親的病在城裡時是在一個星期六日犯的。星期早回家的。而那一個星期我偏偏沒有去。所說母親在那盼子不來的時候。十二分的焦急。意思是怎還不來呢？怕見不著了吧？……此刻問我這個。我知道母親的心倘在明白。我把沒去的原因。一一告訴了。

病魔眞可咀咒吧！我看見母親的身體。已消瘦得難看。皮膚很沒有血色。精神又太萎頹。在窪陷的目眶中。湧出了一點淚。

褥邊。我發現了一個吐痰的碗。其中掠着不多。紅的鮮紅的血估了大部。哦。我知道了。知道這是母親的血。由腔中吐出來的血啊。

這血。這由腔中吐出來的血。使我戰慄。使我恐佈。更使我不願有此人生！尤其是母親的血。一尤其是由母親腔中吐出來的血啊。！……

我不敢再看母親。我悄悄的走到桌旁。這時我的淚呵。一滴滴的落在桌上。

母親又在咳嗽了。鮮紅的血吐在碗裡！

……

○　○

這一次的回故鄉。離現在已是半個月了。

在我。每一次的回故鄉。都沒有像人們那樣的快樂的。尤其是這一次！

！

這一次。我明着悲哀回到故鄉去。—辭芠於奉三高中—（完）

工徒哀音

（陳伯林）

一個年齡不滿十三歲的小工徒。慢悄悄走到機師傍邊。深深鞠了一躬說道。『機師！這兩天天氣不正。忽冷忽熱。我受點感冒。請幾天假。養養病。再請位大夫瞧瞧。可是。我還沒有錢。借給我幾元錢。好作藥資。從下月工資扣怎樣？』機師代睬不睬的回答說。『你這小孩子。太不知道好歹。你父親把你送來的時候。我就不樂意收你。千方百計的託人。才進得廠來。現在沒有兩個月。不是有病。就是曠工。再不就同人打架。你當我不知道？我總念你們年齡小。不肯說你們。越不說你們。鬧的越利害。你要請兩天假。我這廠中三四百工徒。都請假。我這工廠不用開了。若是都借錢。把我也就借窮了。你再不安心作工。我馬上就開除你。』我那敢曠工呵。你老叫我進來。吃盌飯。念你老太德。這次我眞有病了。不是慌話用悲慘聲音說。機師怒道『你吃得很胖。那來的病呢？你明明是與我搗亂。這次我准你常假。老蕭！老蕭！你把賬拿來。算算他存多少錢。找給他。快點！』點快！工徒哭着說。『機……機……師呀。我……我的……病好了。我不……不請……請假了。我就作工去』

『不行！不行！我這不收敗類的東西。』經至廠老板懇求。方得了事。大罵了一頓。訓育了半天。小工徒走到機器旁邊。欲哭。不敢哭。欲言。不敢言。自好飲淚吞聲。接續工作。

忽聽驕上電鈴響。機師提高問道。『喂！喂！我是肯傑……你是誰？什麼……什麼……你是張俊臣嗎？你很好呵？什麼……什麼……呵！別提啦。昨天晚間。輸了一千八百多大洋。糟極了。這兩天運氣不好。你說什麼？……南市場打茶園？小紅在家嗎？好啦。我換好衣服就去』

換上衣裳。坐了自用車。脚鈴叮噹的響了幾聲。徉徜而去。工徒仍是嗚咽着。『唉』嘆一口氣說。『唉！在資本家手下生活……！難極了。我……我何……日得脫……脫這苦海呢？嗚……嗚』—北陵三中—

新潮

奮鬪哲學之人生觀（非上圓了著）

緒言　（續）

天地豈容此大逆賊哉？吾人苟能役牛馬食雞豚每不忘其使命不益奮勵興起盡瘁於世界人文乎？

余於人生觀之大體已略述之今日之時幹在於多讀書而深探理窟依然重起迷疑或煩悶或自棄對於國家社會不盡分寸之功此輩亦爲宇宙之罪人倘不時時內省而聽良心之使命不忘修養者非也余曾爲哲學正氣歌一首揭載於左

宇宙靈妙氣浩浩塞兩間玄冥而有色寂靜而有聲日星因之現國土因之成獨爲山川質清爲草木生生中帶神機分成禽獸情情中含靈性凝成人心精天地元一體萬物亦同根動植已無別人獸豈異源親子日與地兄弟人與猿物心相照應故心見乾坤天人相感合故天動生魂宇內萬類在人實爲最尊其心大難窺其智深難測難住方寸中照及六合極或入極微際或進絕對域貫古今上下包東西南北明則幽界臨暗則白日黑欲究其玄妙是爲哲學職哲海開航路三千星霜移希臘震古代德英鳴近時經驗與獨斷論壇競雄雌唯心與唯物學林爭本支兩如春草亂鬱如夏雲滋眞理岸猶遠何日決大疑在時老莊學與儒俱說天在竺數勝論與佛同談玄中論而乙駁疑團猶依然茫茫哲學海去來路萬千迷雲杳難認彼岸在何邊歸來窺自己心天性月懸清影人虛窗靈光照空谷時有浮雲遮風拂忽亦復塵隙開浮土毛孔藏天祿死生知有定榮辱何須逐披此無字書清夜傾心讀理性放幽香滿身自馥郁有之長歌聊備有讀書癖之青年參考而已　（未完）

筆記

▲文藝叢考再編（續）（陶明濬）

才略

劉氏又曰。潘岳敏給。辭自和暢。鍾美於西征。賈餘於哀誄。自非外也。按晉代之文。其才盛者莫過於潘陸。亦猶漢之有相如。魏之有陳思。擅一時之美。集千古之長者也。惟其行則不甚高。望塵而拜。對賈謐而趨承。白首同歸。與季倫以俱斬。間居之賦。既屬虛名。知道之言。付於僞託。才雖敏給。亦何爲哉。以魏晉之間。才士往往不拘行檢。名節爲贅旒。以廉恥爲不足道。利之所在。勢之所存。則雖子姓跪起。如奴之忙。亦不以爲嫌。招其鼻身。突其肩頭。亦將受之。或上樹探雀。或坐柳鍛鐵。或對人長嘯。或入社擯眉。種種怪習。賢者不免。而岳固不足深貴者矣。哀誄之作。根於性情。非由外出。乃自內作。岳之誄詞悼亡。千古讀之。猶爲動色。彼其長處。以此爲優。情文相生。此爲極致。省之者。正復不易也。整風俗理人倫。岳則誠有所不足。若夫增伉儷之情。敦夫婦之義。則其辭。正復耐人思索。豈曰小補。固大有俾於名教者也。才之敏給者。辭自和暢。敏給者。對於艱澀者而言。對於遲鈍者而言。有敏給之才。則自無以止。二者之敝。將以行文爲樂事。本天道之自然矣。

其實岳之哀誄。比其詞賦爲優。謂爲賈係。尚非允當。又曰。陸機才務深辭。務索廣。故思能入巧。而不制繁。士衡則練。以識檢亂。故能布采鮮淨。敏於短篇。按二陸之才。容以士衡爲優。劉氏對之有微辭。亦未盡乎。竊深則理自謐密。索廣則辭自滂沛。非士衡其誰能爲之。思苟能入巧矣。雖繁何害。且魏晉六朝之文。其才處正在繁。若如唐以後作法。或以唐以後眼光視之。則必不合。且文惟其工美而已。使其不美。即數言亦爲贅。使其美矣。即萬言而何害。不球其實。先斤斤於多少。非篤論也。後人以才之不足。則思取巧以少。動曰吾能利繁。矣。苟且簡率究有何益。吾不知其用心之所在也。擺筋兒骨。毫無生氣。有道之士。必不出此。陸之辭多。正其才氣之盛。有以成之。如木之變。犀之通。寶之癡。不特不足以傷其美而已。且彌增其妍也。繁簡之不關二拙。可斷言矣。

別錄

▲萬泉觀球誌感（三）（小天）

奉大的『歐林比克』大會與奉天青年

不獨影響本隊作戰已也。且有時以此等叫絕聲調。易招對方敵人之反感。所以歷來競技之由球戰。而變爲正式肉搏戰者。率皆故意叫好有以激動之。猶憶某年月日。奉天某某兩學校球戰競技。竟以叫好口角。致有肉搏之戰。最終演成一幕流血慘劇。而三五大好運動成績卓著之青年。乃有率被學校記大過或開除在校名籍者。此非競技球員有心爲之。不外過激派式之應援團引其乘怒恣爲而已。夫不應讚揚而讚揚之。是爲故意侮辱。而羞惱成怒。不審其旨即冒然起而與之較量報復者。其不泰明哲。初與前者。無甚軒輊。而其實不過自損。失其尊嚴。及學校信任耳。別無若何之利益在也。

年來奉天體育界。益形消極。競技運動。俱無生氣。若與民十一。及民十二等年相較。不啻霄壤。其病源所在。因爲教育長官之淡不關心。未能提倡。而從事運動者。復以練習球術。或爲比賽。因勝負微末之事。互生口角。遂使以飯碗爲前提之校長舍監或管理員。望風破膽。乃不辭違背教育本來精神。動輒以荒廢學業爲辭。而百方阻止學生各種運動矣。斯固亦一種不得已之苦衷。惟若就體育與道德論。不必習球術者。品行惡劣。或者惡劣者。均不知競技爲何事。讀書爲何事。高潔情操爲何事耳。則祗圖玩耍享樂的競技。豈有意義。蓋不啻深予泥飯式之學階等以口實也。吾爲最不能從事競技之一人。而心中則酷樂彼事運動。故視善球術或能嫻其他運動術者。精神活潑。氣象軒昂。殊爲景慕。每私心自計。以爲必能大有作爲而造福於我國家社會也。西哲之言曰。健全之精神。必寓於健全身體之中。則幕氣頹唐。悲觀忘情如吾者。一言以蔽之。即不能從事運動而養成一種樂觀進取之精神耳。

（未完）

遊記

▲浪漫生涯日記（續）（匡汝非）

▲（天齊廟的風味）

我斗然提出天齊廟的風味。意者必以爲這樣。

『天齊廟的風味。只有乾臭難聞。再無他味的』

但我現在要說的。乃是廣義的。換句話說。就是天齊廟的風情趣味。不止於空間的嗅味。請待我慢慢道來。

天陰日暗。不風揚塵。男紅女綠。結隊成羣。行人直是徘徊顧盼。道路滯塞。我也側身其內。彼時進退。實在狼狽。後退不肯。前進犯愁。有一少婦走過。四面湧來。遇莊重的人。立刻廻避。或有輕薄女子。任人擁推。還前窺後望。嘻笑自若。中殿裡面。香煙塵霧。人聲喧笑。眞是醜態百出。我想天齊。相傳爲飛虎將軍。究不知有何功德。惹動愚民。更有奇怪。有一月下老人祠。迷信俗傳。出在何經何典。從來沒聽說。我一望歸來。閣得俺管土壤。

二十八日

（東皇陵的遨遊）

我自到奉垣。我即想遊遊昭陵。因爲我愛他深幽脫俗。逸格參天。吾們一入其中。作個人外塵想。恰好今天有張君錚宇諸君子。約去一遊。吾們一起六個人。開輛摩託卡。發自大南門裡。一路乘風破浪。悠悠前行。逍遙柳暗花明。遙望東陵。氣象莊嚴。心花一放。不多分已到。老松張蓋。濤聲入耳。黎白杏紅。香氣時飄。此地余亦係舊地重遊。然而數載渴思。於今晤會。若實快樂。張君錚宇謂余。

『吾們此遊。可謂相當。若前此十日。成後此十日。恐非山花未放。即紅瘦綠肥矣』。（未完）

我點首稱是。進內時。有護勇投刺。遂登園城之上。西望青翠接雲。風景殊絕。妙手丹青。恐亦難畫。吾們在此逗遛。正自徘徊。忽聞城下人聲雜亂。吾們往下一看。却是省城女師。來此旅行。校旗招展。約六七百人。服裝步伐。到也整齊。吾因想到。數年前我記得在華北運動會場。所見女師全數。不至如此之多。足見吾奉女教。尚不無進步。少時她們也分隊上城。個個興高彩烈。快樂之態溢乎顏色。但不知那一位女士。在西北城樓東南紅柱上。題了女師遊此等字。實爲沒意思。人事如浮雲。又何必教他着了跡呢！有行我身旁的二位。直是同伴疑問。

『那里的香氣！怎沒這般香呢？』

豈不知有所由來也。吾們立不多時。同來諸君子。各有倦色。我田爲沒穿馬褂。也覺得冷又餓。吾們就到陵西。找一處梨花香下。甜坐小食。不遠有幾位女士。也坐着野餐休息。往下山坡。還有幾位紳士打扮的。也正暢飲。就聽一位女士向那面問。

『老師喝沒喝醉呀？喝不了吾們也嚐々。我正想喝酒呢！』

『老師呀。這面吃罷！』

師生言笑。似乎沒有規矩。然而到可原諒。因爲學生時代。那一種生活。純係天眞。不拘大學小學。當學生的。總有一個學生氣。也就是一種盛氣。這正是學生性的表現。到不算輕率。吾們食畢。就着那個地方。攝了一個影。又進陵內殿前攝了一個影。才作回歸的結束。大家來到停車的所在。也有折些黎花的。插在車上。遂開車回來。此番延陵。可以說是盡興。三十日

—十六、四—稿子大南門裡。

文苑

▲不入城市旬日將生立勤過訪喜賦

（李東園）

偎遊日日學閒鷗。春到灕園豈等閒。風雨客來杯重洗。不妨痛飲駐朱顏。

▲詠懷

（匡汝非）

到眼鶯花三月天。淒涼客況自生憐。有家反比無家苦。辜負青春又一年。

駐奉香港匯豐銀行

敬啓者敝行自客冬在奉設行所有營業課目如存放欵項各埠匯兌以及上海規銀均已正式辦理恐未週知特此廣告

地址商埠十一緯路　日本電話一四九九番　中國電話一五二三號

華經理張淦臣　副理王競齋　楊子良　啓

奉天匯華銀行

股本三百萬元在財政農商部及省署財政廳註册專營匯兌存放欵項等銀行業務奉票存欵活期一個月月息四厘八存期延長利率隨增定期三個月月息六厘五六個月八厘五長年一分大宗存欵利息格外從優

電話　中一一三八號　日一一六番

浙江興業銀行奉天支行啓事

敝行現奉上海總辦事處函開現經董事會議議決奉天支行應即撤銷迅即辦理結束事宜等因奉此除遵辦外合行通告所有在敝行存欵各戶請即惠臨敝行取存欵或另訂轉存手續特此通告

德升俊運輸公司啓事

啓者本公司在奉開設於茲九年已蒙官商各界所嘉許現爲擴充營業起見於夏歷四月一日移於工業區二馬路特備儲貨儲客各種電車除本公司自用外如有惠顧者以電話相招立即就道不悞　中電話二百八十八號特此敬錄

專承辦買賣不動產業

本公司爲紳商工學各界購置產業便利起見設置產業一部專承辦買賣本城各省及各商埠不動產事宜自開辦以來委託代辦妥成者甚夥而本公司現在登記各處住宅樓房市房地基以及北滿一帶生熟荒地亦復不少價格特別低廉手續十分清楚凡有意買各處產業或出售者請速駕臨或函知本公司以便接洽可也楚

奉天南市場多小公司產業部

吉海鐵路工程局標購木料廣告

本局現需木料木板壹萬塊定於民國十六年五月六日上午十二時在吉垣商埠地本局開標有欲承辦者速將標函在開標前一日照章填具連同押欵運報本局說明書簡章函索即寄惟須交足工本費現洋二元特此廣告

奉天紡紗廠啓事

各股東均鑒查本廠民國十五年份紅利每股應分奉大洋二十元除各銀行號由本廠運發外省城及安東各總商會轉發各縣股東紅利由各縣公署轉發即希持紅利摺前往領取爲荷

爲通告事查敝司發行

週年四釐債券第一二兩屆應付息金業將付訖並經於付息時在票面鈐有丙寅字以示區別茲查本年舊歷四月第三屆付息期限轉瞬又到凡在票面鈐有丙寅字已付過第一二兩期債券息金者即希按照定期（即舊歷四月初一日起至三十日止）向敝公司或所屬各分司號持券領取第三屆息金自必照章付給其在第一二期限以內未鈐有丙寅字付過第一二期息金者亦並於此第三屆付息期內一併補息以昭大信倘過此第三屆仍不取息應准俟於舊歷十月第四屆付息時分別補息平時恕不照付特此通告週知

黑龍江廣信公司啓

敝人前在同五官荒局領有第二起一百七十六號執照一紙計淨地四十五晌八畝三分內沙積四晌一畝七分坐落牙不力黃泥河子因執照於孔圖魯海家中遺失勿論落於何人手內概作廢紙除呈請設治局補領外特此聲明

牙不力站任景賢謹啓

失照作廢

綏化縣敬段江家歲子屯宋忠臣攜照來城封租途中不愼將照丟失一原熟地晌九畝劍字八百四十號又一晌四畝九劍字八百四十一號又原荒地八晌一畝劍字八百四十三號又八晌五畝一分劍字八百四十四號一併丟失登報聲明

吉海鐵路工程局塡挖路基招標廣告

本路幹線約長四百華里現已測竣先從吉林省城興工漸向南修所有塡挖路基工程照規定章程分段招標包工承作凡中國商民具有殷實資本曾在他路包工具有經驗欲承包此項工程者可携帶押標現大洋五元於陽歷五月十五日前到吉林本局領取標單圖表水平單及包工章程等項再親往擬包工段估看工程聽候本局定期投標將來無論得標與否所繳押標之欵概不發還特此佈告

恭頌東北陸軍步兵十八旅十九團二營第八連連附金君延廷之**德政**

本甲地處偏僻爲胡匪出沒之區向有各防強搶之事屠民叠出自去冬金君塡防以來對於地方治安極力維持特爲剷除匪患等旣路職務外親帶兵士四外梭巡因之盜賊斂跡匪遠颺地方賴以安謐更兼治軍有方軍令森嚴兵士除應職務外無事不准串入民家否則責革較前之官長有天淵之別是以人民安居樂業乃金君之所賜也故此農民等無以爲報特登報端以鳴謝忱

阿什河三甲小噸哈吳瑞棠胡祥俊王發焦芳義李智賢仝頌

鳴謝華商聯保水火險公司賠欵迅速

敝公司惠利輪船向由上海聯保水火險公司承保船殼及機器等險不料前在青島口外薛家島附近觸礁損壞遇事後報知該公司派員驗明核實即照保險**總數十足賠償上海規銀四萬兩**足見該公司資本雄厚信用素著辦事痛快賠償迅速堪稱華人保險公司中之泰山領欵之餘用特登報表揚俾各界欲保險穩妥者知所採擇焉

大連監部通政記輪船公司謹啓

添精種子
功效非常
腎虧腰痛
服用最良
遺精滑精
早婚所傷
陽痿不舉
第一靈丹

美興賓聖藥
特別贈送

美興賓聖藥自發行以來業經奉天市政公所並濱江警察廳化驗立案特許行銷各醫宜証明對于腎虧腰痛陽痿不舉夢遺滑精房事易洩勞傷過度先天不足後天虧損精神倦怠頭暈目眩耳鳴心跳心虛不寐夜名晚多尿精冷精稀腎寒白濁不能種子等症按法服用均有奇效如每晚服二片決無遺精陽痿之虞誠爲養生之靈藥也

定價大洋 大盒二元 小盒一元

本行爲普救同胞强壯身體賜除腎病起見特備大宗美興賓聖藥屬託各大藥房代爲贈送凡購美興賓諸君買一盒必贈送一盒購者注意注意

贈送六十日逾期恕不再贈

由陰曆二月三日起至陰曆四月三日止

總贈送處 奉天小西城門北電車路道東

巖華藥行

各省城鎮各大藥房一律贈送
哈爾濱經售處道外正陽十四五道街路北泰來大藥房

皮膚病退治!! 天恩水

皮膚病藥之天恩水者爲皮膚病退治之目的且爲適於人生新時代要求之專門藥其効驗之迅速無待贅述塗布之後無刺戟性又無疼痛之感且無內攻之患塗布無汚染痕跡因適宜殺菌與收斂作用以除痛癢乾潔各症非常迅速▲天恩水主治各症▲田虫▲水虫▲皮膚面▲手足等之瘡毒▲頑癬▲白癬▲細癬▲濕疹▲陰囊濕疹▲藥疹▲漆疹▲癢疹▲汗疹▲刺

皮膚病藥 天恩水

斑蚤▲蚊●蟲毒▲南京蟲被害一切之刺傷▲汗疹塗布之立覺爽快其効驗天恩水迅速可再叙 價 三角〇五角〇一圓〇二圓〇中國各地藥房均有代售若各藥房買盡時用郵便匯兌法購買亦可〇寄欵法金票或日金票裝入信內或入日本郵票（但郵票須外加一成）

發賣本舖
東京藥院 東京市芝區田村町十八 電話銀座三五七八番 振替東京六萬百番
大阪支店 大阪赤十字病院前 電話南二六四番 振替大阪五〇一八一八番

電報號掛二四五〇
中國 電話二〇六號
日本 電話一七九〇番

THE CHEE HSIN CEMENT COMPANY LIMITED

啓新 馬牌 唐山洋灰

厰設唐山泰西先進各國專門化驗所化驗及格，發給證書，並經全國各鐵路、各船塢碼頭、各礦廠、等所重要工程，以及洋灰各國工部局購用有年，無不交口稱讚，足見本公司洋灰，成色優美無匹，本公司並造各種花磚、大小鋪地缸磚、各樣房頂瓦、脊瓦、洋灰溝管、電桿等等，貨品繁多，不及備載，如蒙賜顧，請到本所，或各埠分銷處，接洽無任歡迎。

奉天小西關大什字街北路東 啓新洋灰股份有限公司東部總批發所謹啓

振替大連二六八二
私書箱 六六
日本新市街
郵便局對面
電話 長 三一 本 一七二一

鐘錶、金銀首飾、寶石、眼鏡、蓄音機、撮影機、麻雀、萬年筆、飾裝諸品、

合名無限公司 森洋行

敝號以親切及誠實爲本並以中日英語均可得圓滿之購買誠爽快便利之商店也

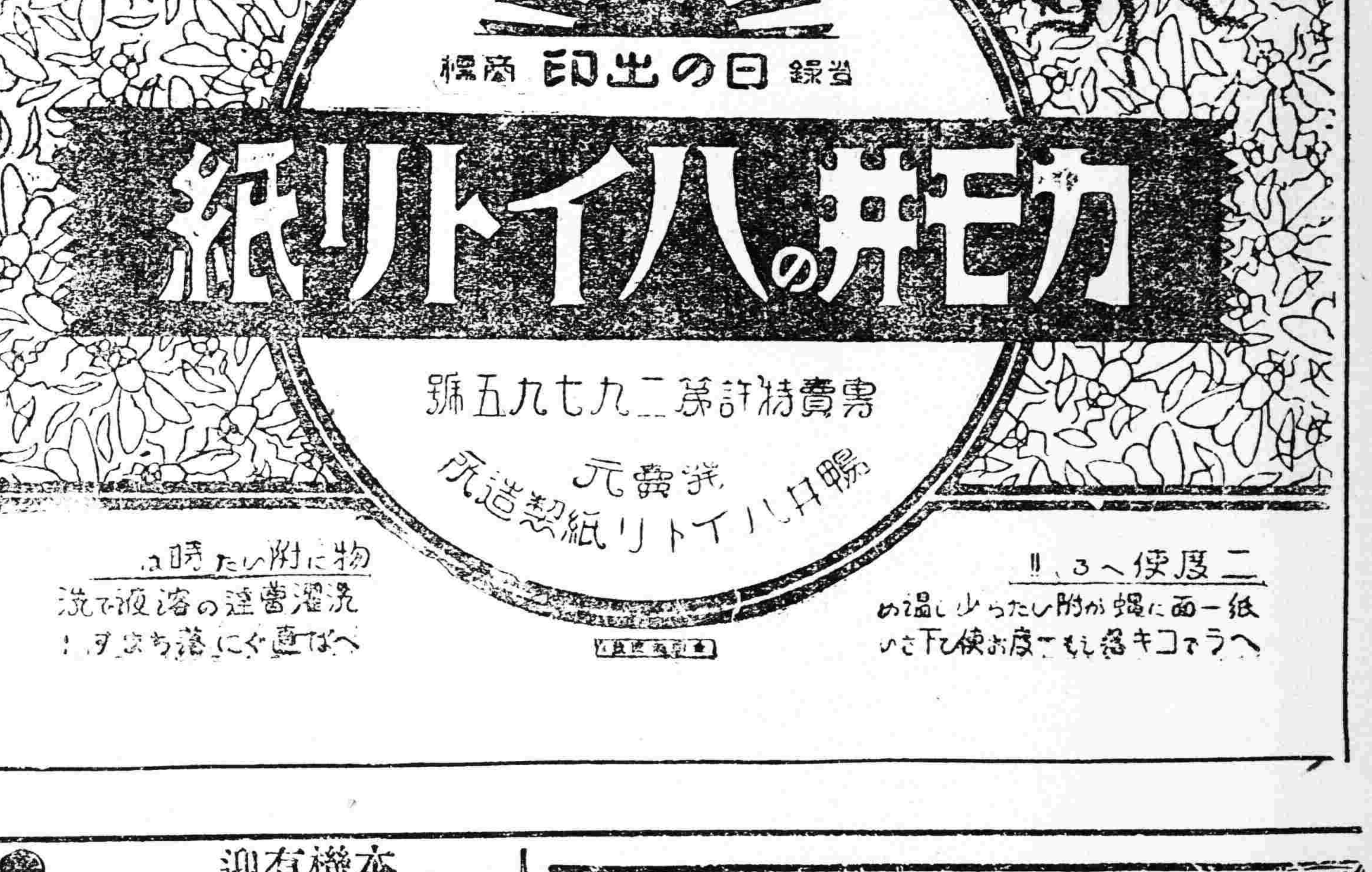

惡疫流行之季漸至可怖之傳播黴菌之蠅宜思退治欲退治之惟有風靡世界之卡毛井牌蠅取紙請試一度便知其功效絕大敵蒼蠅雖多容易捕滅勿足慮也

能用二度紙面粘滿時施溫水少許溶之將蠅括掉可以再用今日一匹明日萬匹須臾之間完全滅除

人造乳——是下奶最有效的藥
(每瓶現大洋一元)
(六)
請你看看
奉天 永年西藥房 發行
各埠藥店均有出售

硫化染料、硫化曹達、工業藥品、各種販賣

三井洋行

奉天大西關
電話 中一一五五號 日二二二番 五五〇番

華爾登手表眼鏡公司

◎新到鐘表眼鏡價目表

六號一四開金卡手表	一六元	黑夜明懷	二元
六號十年炎金卡手表	九元	白鋼卡懷表〇	二元
六號十年炎金工手表	四元	四號白鋼卡懷表	三元五
六號白銀卡手表	八元	金絲腿水晶眼鏡	四元
六號白銀工手表	四元五	博士架吒力克叉	二元
六號的鋼卡手表	七元	西洋方打鐘	四元
六號白鋼工手表	三元	花樣繁多不及細載	

外埠函購每只另加郵費弍角
開設奉天小西邊門裡

一般倉庫營業

代理商品委託買賣及金融火災保險諸業務

奉天浪速通十九番地
東省實業株式會社 倉庫部

電話 八一四 八一五 八一六番
倉庫現爲西塔大街 電話一七番

株式會社 大連機械製作所 奉天支店

水道及瓦斯用。鑄鐵管一切並鑄鐵鑄鋼製罐。鐵道車輛諸機械。器具製作販賣。鐵工。修繕包辦

奉天西塔大街三丁目電話長二〇二番 振替大連七二三番

奉天大東關
大東醫院

入院隨時應需

院長 森川千丈（前在日本紅十字會病院勤務）
醫員 章琴詩
電話日一三四六番 小二二五號

新時代

之文化生活 衛生經濟上之最適品
惟有九重香皂堪爲 貴家庭之化粧與沐浴
品質本位

九重綵香皂

請常用之

東三省官銀總號廣告

本銀號資本總額奉大洋二千萬元東省重要地點及京津申各地均設有分號及通匯機關專辦匯兌押匯抵押放欵貼現放欵保證放欵以及收受定期活期各種存欵并設有倉庫以備堆存押欵貨物利息匯水無不公允辦事手續異常敏捷凡蒙惠顧無任歡迎茲將總分號營業要目列載於後

●甲 匯兌 本大洋匯兌券免費通匯地點

奉天 東豐 通遼 通化 興京 綏中 柳河 寬甸 洮南 彰武 新立屯 新民 法庫 興城 蓋平 遼源 公主嶺 山城鎮 開原驛 范家屯 北鎮 盤山 西安 海龍 本溪 台安 鳳城 錦西 西豐 海城 臨江 岫岩 遼陽 黑山 錦縣 康平 安東 鐵嶺 營口 四平街 郭家店 桓仁 昌圖 遼中 撫順 吉林 長春 延吉 哈爾濱道裡 哈爾濱道外 黑龍江 黑河 昌黎縣 雙城 呼蘭 一面坡 寧安 交他 臨時商定 天津 北京 上海 新民 安達站 海拉爾 綏化 八面城 延吉 每百元加收 下九台

●乙 押匯 辦理押匯各地點

奉天 公主嶺 營口 范家屯 開原 大連 遼源 吉林 長春 遼陽 鐵嶺 哈爾濱道外 四平街 安東 錦縣 黑河 黑龍江 海拉爾 安達站 綏化

●丙 各種放欵 總分各號均可商作放欵

●丁 各種存欵 收受定存活存各地點

●戊 倉庫 設回倉庫各地點

奉天 營口 公主嶺 海城 長春 哈爾濱

鐵道、鑛山
諸工業用
機器工具
發動機
電動機
金庫
衡器
油漆
機器油
洋灰、鋼鐵材料

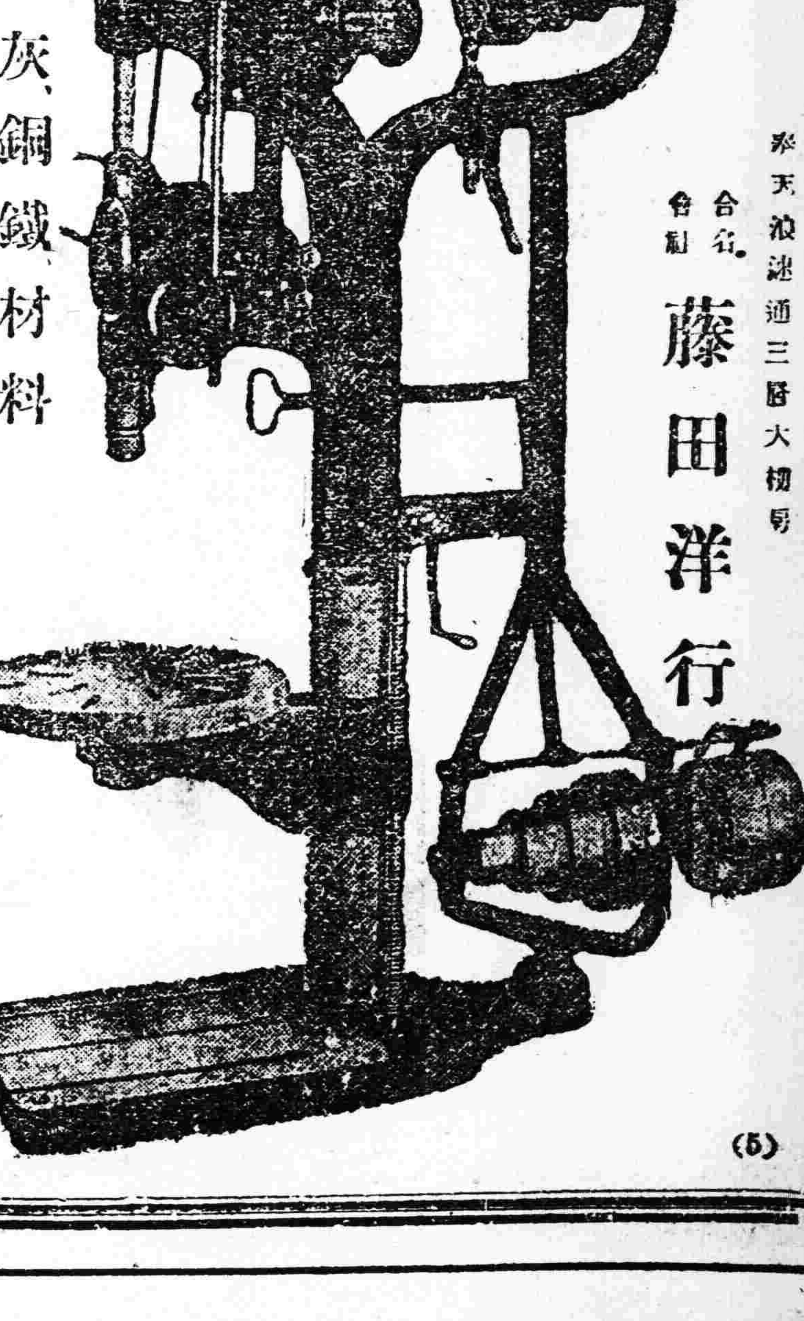

奉天浪速通三層大樓號
合名會社 藤田洋行

(5)